

n° 201. Febrero 2006

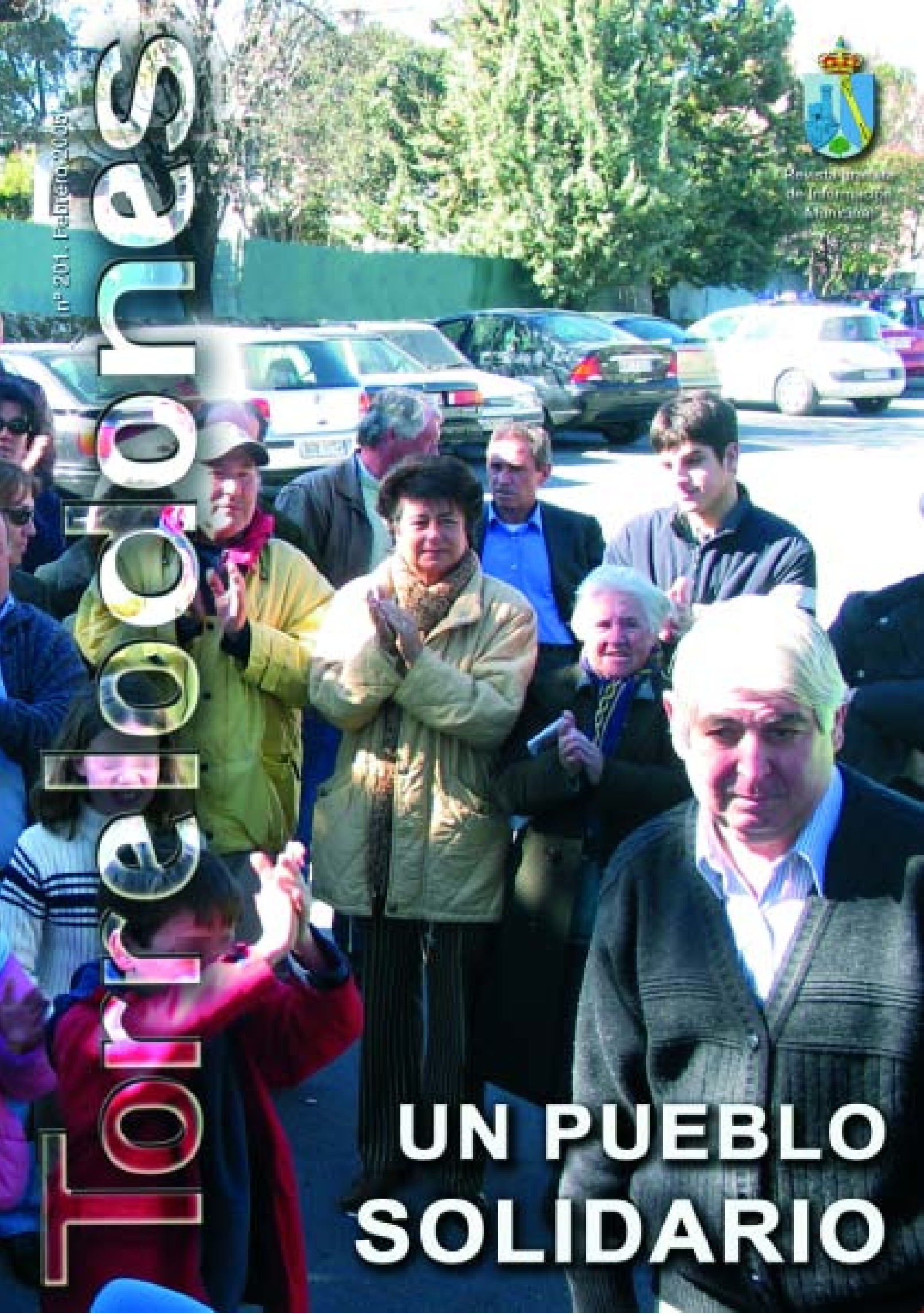

Municipalidad
de Toluca
Instituto Municipal
de Información
Alfabetización

Toluca



**UN PUEBLO
SOLIDARIO**

¿ Tiene una empresa
y no sabe cómo va ?
Con nosotros hoy lo sabría

NUESTRO EQUIPO
AL SERVICIO DEL CLIENTE



• LABORAL • CONTABLE • FISCAL • MERCANTIL

MRC
CONSULTORES DE EMPRESA

91 859 64 06
TORRELODONES
C/ NUEVA, 24 (Cerca de Centro de Salud)

SUMARIO

5

El Consejero de Cultura visitó Torreldones



8

Reunión con vecinos y comerciantes de la Calle Real



Un nuevo servicio de transporte urbano entrará en funcionamiento

18

26

El CP El Encinar será bilingüe el próximo curso



22

Nuestros vecinos: Javier Pozuelo habla de su vida en Torreldones



EDITA:

Ayuntamiento de Torreldones.

Nº 201 Febrero 2005. (IV Época)

ALCALDE PRESIDENTE: D. Carlos Galbeño

CONSEJO DE REDACCIÓN: D. Juan Arrese,

D. Salvador Muñoz, Dña. Celia Mateo, Dña. María Luisa Calero.

COORDINACIÓN: Javier Quero

SUBDIRECCIÓN: Celia Martín

REDACCIÓN: José Luis Castilla.

e-mail: revistatorre@ayto-torreldones.org

Paloma Bejarano.

e-mail: revista@ayto-torreldones.org

Jose Pallás, Estefanía Nussio, Ignacio Guisasola.

e-mail: prensa1@ayto-torreldones.org

Portada, maquetación y diseño: Francisco Echagüe,

Rosa Yago, Irene Porro. Oficina Municipal de Diseño.

e-mail: omdisenio@ayto-torreldones.org

FOTOGRAFÍA: José Luis Castilla, José María Valero,

Paloma Bejarano, Ignacio Guisasola.

IMPRESA: Solana e Hijos Artes Gráficas S.A.,

C/ San Alfonso, 26. Barrio de la Fortuna. Leganés

28917 MADRID. Tlf.: 91 610 90 06

Depósito Legal: M-39531-1982.

Tirada: 6.000 ejemplares. Distribución gratuita

Torreldones

es un medio de comunicación del Ayuntamiento de Torreldones con sus vecinos. Las opiniones y puntos de vista expresados en las colaboraciones, entrevistas o reportajes reflejan únicamente ideas personales de sus autores.

DIRECCIÓN: Torreforum, Carretera de Torreldones, 8. 28250 Torreldones (Madrid). Teléfono: 91 859 29 05

Página web: www.ayto-torreldones.org/revista

EDITORIAL

“Todos con Toñín” ha sido el lema bajo el que una iniciativa ciudadana se ha solidarizado con uno de los vecinos más queridos del municipio. En la concentración celebrada junto al kiosco donde Antonio López fue víctima de una agresión, se destacó la eficacia de la Policía Local que consiguió detener, tras una persecución, a los presuntos autores. La seguridad es una de las materias a las que mayor esfuerzo y atención se está prestando desde el Consistorio. La plantilla se ha incrementado notablemente y se ha diseñado un plan especial que dé resultado una mayor presencia policial en la calle. Desde estas páginas nos sumamos al tributo de cariño hacia Toñín, que ha podido comprobar el cariño que se le profesa en Torreldones.

En otro orden de cosas, en este número de la revista destacamos las visitas que han realizado a nuestro municipio el Consejero de Cultura,

Santiago Fisas, y el Director General de Juventud, Antonio Gonzáles Terol. Ambos encuentros han servido para estrechar aún más los lazos existentes entre la Administración local y la regional, que redundarán en beneficiosas iniciativas para los vecinos. Por último, hay que felicitar a la comunidad educativa del CP El Encinar que, a partir del próximo curso, se beneficiará del Plan puesto en marcha por la Comunidad de Madrid, para instaurar un sistema de enseñanza bilingüe. Los alumnos de Primaria serán los principales receptores del nuevo modelo que pretende reforzar la formación de nuestros escolares. En este caso, el CP El Encinar es pionero al haber venido desarrollando, desde su creación, hace tres años, una fórmula que aprovechaba los conocimientos de inglés del profesorado para impartir parte del horario lectivo en esta lengua.

La Policía Local detiene a los agresores de nuestro vecino

Toñín, estamos contigo



Los ciudadanos de Torrelodones han protagonizado un movimiento solidario con uno de sus vecinos más querido, tras haber sido agredido. La eficaz actuación de la Policía Local ha logrado la detención de los presuntos autores.

Antonio López, *Toñín*, es uno de los vecinos más entrañable y querido de Torrelodones. El kiosco que regenta frente a la Estación ha sido el objetivo de unos desalmados que además de robarle la recaudación se ensañaron con él en tres ocasiones. La Policía Local estaba tras su pista y, tras una persecución, los agentes consiguieron detener a los presuntos autores que fueron puestos a disposición judicial. Se trata de dos individuos, de nacionalidad polaca y magrebí, apoyados por una cómplice de procedencia ecuatoriana.

El caso motivó una especial sensibilización de los amigos de Toñín que convocaron una concentración en la que unas 200 personas le mostraron su cariño y apoyo, y en la que se destacó el trabajo de la nueva Policía Local. Los asistentes exhibieron una pancarta

en la que podía leerse “¡Toñín, estamos contigo!”, que se convirtió en el lema que resume el sentimiento de un municipio, representado por numerosos representantes sociales y políticos que se unieron a la iniciativa ciudadana.

Otros seis detenidos

Otras operaciones policiales se han saldado con un notable éxito en los últimos días. Agentes de la



Botín incautado a la banda desarticulada

Comandancia de la Guardia Civil han detenido a seis personas por su presunta implicación en diferentes robos con intimidación y violencia en varios charlés de la zona Noroeste. El resultado de la investigación ha supuesto la desarticulación de una peligrosa banda a la que se atribuye, entre otros hechos, el asalto al hotel de Torrelodones. Los detenidos se enfrentan a las acusaciones de robo con violencia e intimidación, robo con fuerza en las cosas, detención ilegal, lesiones, encubrimiento y contra la salud pública. El dispositivo ha permitido la aprensión de 2.550 pastillas de éxtasis, 804 gramos de hachish, 1,7 gramos de cocaína, 3.700 euros en metálico y diverso material electrónico. El grupo estaba compuesto por varones de nacionalidad marroquí y edades comprendidas entre los 21 y los 28 años. Ha sido decretado el inmediato ingreso en prisión, para cinco de los detenidos, y ha sido incoado un expediente de expulsión para otro de ellos.

Más policías en la calle

El Ayuntamiento no es ajeno a la necesidad del reforzamiento en materia de seguridad ciudadana. Este mismo mes, Torrelodones se ha sumado a la II Fase del Proyecto de Seguridad Ciudadana de la Comunidad de Madrid, tras la firma de un Convenio, rubricado por la Presidenta regional y el Alcalde. El Plan contempla la incorporación de 20 nuevos agentes de Seguridad Ciudadana a la plantilla de la Policía Local y la aportación de material y elementos tecnológicos. El importe de las dotaciones asciende a 12.450.576 euros, que serán asumidas por la Comunidad. El cuerpo de Policía Local de Torrelodones estaba compuesto por 18 agentes, a principio de Legislatura. Actualmente, está conformado por 30 funcionarios, y con el nuevo incremento la ratio será de dos policías por cada 1.000 habitantes, el doble de la cifra que se consideraba adecuada.

La Comunidad apoya la actividad cultural de Torrelodones

El Consejero de Cultura, Santiago Fisas, visitó las instalaciones culturales de Torrelodones y mantuvo una reunión con concejales del Ayuntamiento que se saldó con acuerdos importantes para los proyectos del municipio.

La reunión entre representantes municipales y regionales sirvió para definir acciones de apoyo concretas a diversas iniciativas culturales en Torrelodones que se desarrollarán en este año. El Consejero de Cultura se mostró especialmente interesado por el importante movimiento cultural y deportivo que se da en Torrelodones. En este sentido cabe destacar el dato de que 11.000 personas pasan semanalmente por la Casa de Cultura y el Polideportivo municipal. La cita sirvió para alcanzar el compromiso, por parte de la Consejería, de respaldar económicamente algunos de los proyectos que desde la Concejalía de Cultura se pretenden consolidar en 2006.



El Consejero de Cultura visitó el Taller Municipal de Artes Plásticas, entre otras instalaciones

Apoyo de la Consejería

El Festival de Flamenco de Torrelodones, cuya primera edición cosechó un gran éxito, es una de las iniciativas que podrá acogerse a una subvención en próximas ediciones. Asimismo, los responsables autonómicos manifestaron su intención de prestar cobertura a la celebración del I

Festival de Programas de Ficción de Televisión de Torrelodones, un proyecto pionero en el mundo que se celebrará el próximo mes de junio. La Consejería prestará, además, un apoyo directo a las actividades desarrolladas en el extranjero por la Compañía de Danza Residente en Torrelodones

María Pagés, en el marco de una nueva línea de presencia exterior, así como a la labor de la Escuela Superior de Arte Dramático de Torrelodones. Esta entidad es la única de Europa que otorga la Licenciatura de Arte Dramático, mediante el Convenio suscrito con la Universidad de Kent.

El Consejero expresó su interés por la promoción de los servicios de biblioteca, tanto de la Colonia como del Pueblo, en las que el Ayuntamiento tiene el proyecto de ampliar 400 puestos para satisfacer la demanda existente en el municipio.

En otro plano, el Director General de Deportes expuso las líneas de actuación para el impulso del deporte base y valoró positivamente las próximas actuaciones que el Ayuntamiento va a desarrollar, como la pavimentación de las canchas de tenis, la ampliación de los vestuarios y la remodelación del campo de fútbol, la reforma de los vestuarios de la piscina cubierta y la construcción del nuevo campo de Mini-Fútbol.



Santiago Fisas se interesó por la actividad de la Escuela Superior de Arte Dramático

Comienza la Campaña Antigraffitis

El Ayuntamiento ha iniciado una campaña global para limpiar todas las fachadas de edificios, públicos y privados, parques y mobiliario urbano, afectados por la acción de los *graffiteros*. Las sanciones contra los autores de este tipo de actos serán mayores.



La brigada de limpieza en plena labor

El Consistorio destinará 40.000 euros a la Campaña *Antigraffitis*. La iniciativa pretende conseguir un municipio libre de pintadas. En esta I Fase, el Ayuntamiento sufragará íntegramente los costes de la operación, a pesar de que la Ordenanza de Medio Ambiente

vigente contempla que el mantenimiento y limpieza de las fachadas de fincas particulares compete a sus propietarios. Una vez terminado este primer plan de choque, el Consistorio está dispuesto a asumir los gastos correspondientes a las fachadas pri-

vadas que, por sus características, requieran decapantes o abrasivos especiales.

Una brigada de limpieza trabaja diariamente en todo el municipio, utilizando una máquina especial que, mediante un sistema de presión, consigue una alta eficacia a la hora de hacer desaparecer

cualquier resto de pintura.

El esfuerzo presupuestario aspira a ser un arma con el que se plante cara a aquellos que destruyen el empeño de todos los vecinos de vivir en un municipio limpio, libre de atentados contra los bienes y espacios públicos.

Duras sanciones

La revisión de la Ordenanza pretende elevar las sanciones a los autores de las pintadas, con la tipificación de todo tipo de supuestos, incluido el caso de menores. La modificación supone aumentar la cuantía de las multas y la imposición de trabajos sociales sustitutorios para los infractores. El objetivo principal es concienciar a estos jóvenes de lo negativo que es para el pueblo esta práctica.

Torrelodones, segundo municipio en reciclaje

La instalación de los nuevos *iglús* ha supuesto que Torrelodones pase de los últimos lugares al segundo, en la Comunidad de Madrid, entre los municipios con mejores datos de recogida selectiva para el reciclaje de envases, latas y *bricks*. En dos meses, el municipio ha mejorado su cifra media, de un 70 por ciento de materiales impropios, al 21,06. Así se desprende de los datos aportados por ECOEMBES, entidad encargada de llevar a cabo el proceso de recogida y reciclaje en la región. Actualmente, Torrelodones dispone de 108 *iglús*, a los que se sumarán otros 28, en próximas fechas. El Ayuntamiento ha solicitado incrementar, aún más, el número total con el objetivo de que ningún vecino tenga que desplazarse más de 100 metros, desde su domicilio, para utilizar uno de estos contenedores.



NUEVO IMPULSO AL PARKING DE RENFE

El Ayuntamiento se muestra satisfecho por el avance experimentado por el proyecto para la construcción de un aparcamiento disuasorio, junto a la estación de RENFE. Las administraciones implicadas entienden que este estacionamiento es una necesidad prioritaria. La última reunión entre representantes del Ayuntamiento, Comunidad de Madrid, RENFE y ADIF ha dado como resultado la reafirmación del Convenio Marco suscrito el pasado año y el compromiso de firmar, en breve, el Convenio Urbanístico que permitirá comenzar las obras. La ejecución del proyecto dependerá de

ADIF, una de las dos empresas surgidas como conse-

cuencia de la segregación de RENFE para abrir el transporte en tren a la libre competencia. Se prevé que el estacionamiento cuente con 500 plazas, en su I Fase, y su plazo de ejecución se calcula en unos 18 meses. El presupuesto ascenderá a 6.500.000 euros, lo que supone un ahorro de 3.000.000 con respecto a los primeros cálculos, al optar por un paso de entrada y salida bajo las vías, que aprovecha la orografía del terreno. Por otro lado, se mantienen los compromisos para su financiación, de la que ADIF asumirá el 50 por ciento, la Consejería de Transportes, un 25 por ciento, y el Consistorio el 25 por ciento restante.

Asesoría Fiscal y Contable
Administración de Fincas
 Servicio Virtual 24 horas
www.carpi2.com

Juan Brellano Pilián
 Colegiado nº 7955

Carlos Picabea 2 • 1º B • 28250 Torrelodones
 Tel. 91 858 17 95 • asesoria@carpi2.com



CARPINTERÍA DE ALUMINIO



COBERTURAS DE PORCHES Y TERRAZAS
 TECHOS Fijos Y MÓVILES DE ALUMINIO Y CRISTAL
 VENTANAS, CONTRAVENTANAS, PUERTAS, ETC...



KOTIRA TERRAZA
 El estándar técnico y estético perfecto

Pol. Ind. Barroja CI P. 474
 91 637 62 52 - Las Rozas

Blanes
ÓPTICOS

- Gratificación visual
- Medición de tensión ocular
- Terapia visual optométrica
- Optometría pediátrica y geriátrica
- Adaptación de lentes de contacto
- Medida actual en gafas graduadas y de sol

C/ JESUSA LARA Nº 11, TORRELODONES (COLOMIA)
 Teléfono/Fax: 91 858 45 21

Papel y Pincel



Bellas Artes
 Clases de pintura
 Venta de materiales
 91 8596253
 C/ Agapito Martínez, 12
 28250 Torrelodones, (Colonia)

Centro Geriátrico LOS PEÑASCALES





- Asistencia Médica
- Fisioterapia
- Terapia Ocupacional
- Unidad de Alzheimer
- Peluquería
- Asistencia Religiosa
- Modernas instalaciones

Centro concertado con la Comunidad Autónoma de Madrid

Avenida del Lago, Nº 25 - 28050 - TORRELODONES - Madrid

Teléfono: 91.630.35.98
www.residenciapeñascales.es.com
 E-mail: informacion@residenciapeñascales.com



GAMA

autoservicio de alimentación

Gracias por su visita



diseño y desarrollo web profesional

Guiberry

<http://guiberry.guiberry.com>
 600044820 - 677647811

La Santina



SIDRERÍA

Plaza de Epifanio Velasco, 5
 (junto a la Iglesia)
 TORRELODONES (Pueblo)
 Tel.: 91 858 31 73

Parking de la Calle Real: Los vecinos aportan sus propuestas

Varios concejales del Equipo de Gobierno han mantenido sendas reuniones con comerciantes y vecinos de la Calle Real. La iniciativa responde al objetivo de recoger sus propuestas e informarles del desarrollo del proyecto que supone la peatonalización de esta vía.

El proyecto de construcción del parking de la Calle Real y la peatonalización de esta vía se abrió a la opinión de vecinos y comerciantes de la zona, con el objetivo de informar a los afectados del desarrollo del proyecto y recabar sus propuestas. La principal novedad del proyecto original reside en los accesos de entrada y salida del aparcamiento subterráneo, que se

emplazarán en la Avenida de Valladolid. El plazo de ejecución de las obras será de 13 meses, aunque los trabajos en superficie sólo se prolongarán durante los cinco primeros, por lo que se minimiza la incidencia directa sobre el tráfico. Por otro lado, la prioridad del



Consistorio es mantener el acceso de los propietarios de plazas de garage, de los vehículos de emergencia y de las actividades de carga y descarga. Actualmente se está elaborando un Plan de Circulación especial que se pondrá en marcha coincidiendo con

cada una de las fases del proyecto. Además, desde el Ayuntamiento se están manteniendo negociaciones para que los vecinos dispongan de una parcela cercana donde podrían estacionar sus vehículos, durante la ejecución de las obras.

Bonificaciones al comercio

Por último, el Alcalde anunció la posibilidad de aplicar bonificaciones, en impuestos y tasas,

a los comerciantes afectados. Del mismo modo, afirmó que la construcción de este aparcamiento constituye una necesidad prioritaria para la ordenación del tráfico del centro que proporcionará a los vecinos espacios abiertos libres de vehículos.

Torrelodones



El departamento de Promoción Turística del Ayuntamiento de Torrelodones estuvo presente en la XXV edición de la Feria Internacional de Turismo, que se celebró en el recinto ferial Juan Carlos I de Madrid del 26 al 30 de enero. El municipio apuesta por el activo turístico que supone estar rodeado por el entorno natural del Monte de El Pardo y los parques regionales de la Cuenca Alta del Manzanares y del Guadarrama. En los últimos meses se está trabajando en la recuperación y rehabilitación de ocho sendas ecológicas por las que se puede practicar el senderismo. Por otro lado, se está elaborando una Guía Gastronómica con el objetivo de promocionar el sector de la restauración de nuestro municipio.

Reunión con los vecinos de Flor de Lys



Varios representantes municipales mantuvieron una reunión con los vecinos de Flor de Lys con el objetivo de recoger las inquietudes y propuestas de los residentes e informarles sobre las actuaciones que, desde el Consistorio, se van a acometer. Algunas de ellas ya son un hecho, como el nuevo mobiliario infantil, y otras acaban de comenzar, como la Campaña Antigraffitis. Asimismo se informó de las actuaciones que se llevarán a cabo en cuanto a la remodelación y pavimentación de las instalaciones deportivas y la ubicación de equipamientos antivandálicos. Otra de las novedades será la implantación de isletas ecológicas, un sistema de contenedores soterrados para la recogida de residuos orgánicos.

CENTRONET
TINTORERÍA ECOLÓGICA

EN TORRELODONES
LA MEJOR CALIDAD AL MEJOR PRECIO

1,95 €
CORBATA

2,95 €
CAMISA
PANTALÓN

3,95 €
JERSEY

4,95 €
VESTIDO
CHAQUETA



¡PARA UN MEJOR SERVICIO!
NUEVO HORARIO CONTINUO DE 8h a 20:30h

Jose Sanchez Rubio, 4 (esquina C/ Carnicería de TorreloDONEs) Tlno: **91 859 68 37**

Mago's

COLECCIÓN
PRIMAVERA - VERANO

CAMISERÍA SASTRERÍA A MEDIDA
C/ Juan Van Halen, 14 - Telf. 91 859 47 93
TORRELODONES

CLÍNICA DENTAL

Dr. Daniel Grande Yanes
Número de Colegiado: 3.468

Reparación
Dentado y ortodoncia dental
Endodoncia
Periodoncia (Pielmas)
Diseño y protésicas dentales
Cirurgías
Odontología infantil
Ortodontia



**NO TENGAS
MIEDO DE
SONREIR**

Primera consulta sin cargo

Previa petición de hora al 91 - 859 43 55







LOS LLANOS VITAL
tiene como principal
objetivo ofrecer una atención
de excepcional calidad a
nuestros mayores cubriendo
las necesidades que surgen a
lo largo de las diferentes
etapas de la vida.

ESTANCIAS PERMANENTES
ESTANCIAS TEMPORALES
REHABILITACIÓN
POSTOPERATORIA
CENTRO DE DÍA
CON TRANSPORTE
UNIDAD DE ATENCIÓN
ESPECIALIZADA

Hemos creado un lugar para vivir

Residencia geriatrica **vital**

Los Llanos

C/ Miguel de Cervantes, 2 Alpedrete Tl.: 91 851 08 88
www.vitalger.com

GRUPO VITAL

Referendum sobre el Tratado para una Constitución europea

Alta abstención

La jornada del referendum europeo transcurrió con absoluta tranquilidad en Torrelodones. Los sufragios a favor del "sí" alcanzaron el 67 por ciento- frente al 74 por ciento de la Comunidad y el 76,7 por ciento nacional. La abstención fue de un 58 por ciento.

TORRELODONES								
	Los Angeles		Lourdes		El Encinar		TOTALES	
Electores	4689		3062		4842		12593	
Votantes	2042	43%	1261	41%	1970	41%	5273	42%
Sí	1452	71%	830	66%	1257	64%	3539	67%
No	453	22%	329	26%	564	29%	1346	26%
Blancos	125	6%	93	7%	143	7%	361	7%
Nulos	12	1%	9	1%	6	0%	27	1%
Abstención	2656	57%	1801	59%	2872	59%	7329	58%

La abstención en el referendum europeo en Torrelodones, situada en un un 58 por ciento, ha sido más alta que la media de la Comunidad de Madrid (57,4) y la registrada en toda España (57,7). Los votos en contra, en nuestro

municipio, ascendieron al 26,7 por ciento, cifra superior a los datos de la región (19,4) y de todo el país (17,4). Los votos en blanco alcanzaron el 6,9, dos décimas por encima de la Comunidad y nueve más que en el territorio nacional.

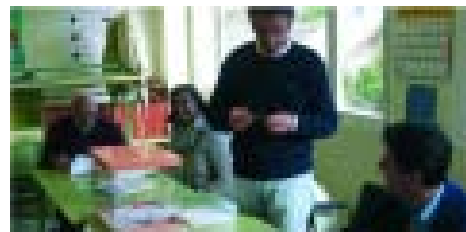

Recordatorio sobre el IBI

La revisión del IBI en Torrelodones, que se hará efectiva en el próximo recibo, supondrá que el tipo pase del mínimo permitido por Ley, 0,44 por ciento, al 0,56. Aún así, continuará siendo de los más bajos de la Comunidad. En este sentido cabe destacar el gravamen vigente en municipios cercanos, como Hoyo de Manzanares (0,7), Las Rozas (0,66) o Villalba (0,59). La modificación viene motivada por la actualización del catastro que la Administración central llevará a cabo el próximo año y que implicaría una subida aún mayor. Con esta decisión se posibilita la aplicación de bonificaciones de este impuesto y se crean las condiciones necesarias que permitirán una rebaja en próximos ejercicios. No obstante, el abono del IBI contempla bonificaciones para determinados casos, como es el de las familias numerosas que actualmente se sitúa entre un 25 y 40 por ciento de descuento.

El Ayuntamiento solicita a la Consejería de Transportes e Infraestructuras una variante para la Carretera de Galapagar

La Consejera de Transportes e Infraestructuras, M^a Dolores Cospedal, mantuvo el pasado 11 de febrero una reunión con el Alcalde y el Concejales de Urbanismo y Medio Ambiente en la que los representantes municipales expusieron un Plan de infraestructuras en este ámbito para el municipio. La Consejera se comprometió a realizar un estudio de viabilidad para la construcción de una variante de la Carretera de Galapagar que conecte directamente con la A-6, con el objetivo de disminuir el tránsito de vehículos por la Colonia. La dirigente regional también se comprometió a realizar los estudios necesarios para evitar los dos puntos negros existentes en la intersección de la Avenida Rosario Manzanque con la Calle Jesusa Lara (a la altura de la Casa de Cultura) y de esta

última calle con la Carretera de Torrelodones. Por último, se abordó la situación falta de mantenimiento de la Carretera de El Pardo. Desde la Consejería se adquirió el compromiso de tratar el problema de abandono de esta vía, que depende de Patrimonio del Estado, para poder acometer las actuaciones de mejora necesarias.



María Dolores de Cospedal, Consejera de Transportes e Infraestructuras

La línea 635 de Julián de Castro, S.A. supone un reforzamiento notable en el transporte de viajeros de Torreldones

La línea 635 sigue creciendo, con un aumento en el número de viajeros del 25 por ciento durante 2004. La conocida como *Línea de "Parquelagos"* nació en mayo de 1976 y conecta los núcleos de Galapagar, La Navata, Parquelagos y Colonia de Torreldones con Madrid. En 1993 dejó de realizar su recorrido hasta la capital, terminando el trayecto en la calle Jesusa Lara de Torreldones. Sin embargo, en mayo de 2003, volvió a enlazar directamente con Madrid. Con esta ampliación se aumenta la frecuencia en la Colonia de Torreldones con nueve servicios más en las horas punta, desde las 7:30 hasta las 9:30 horas en los vehículos que provienen de Parquelagos y enlazan con las paradas de la línea 631: Jesusa Lara, Club de Campo y Primer Puento o Las Marías. Con este reforzamiento en horas punta para ambas líneas, se consigue una frecuencia de salida de dos minutos en días laborables.



El centro comercial abrirá sus puertas en otoño de 2006

El centro comercial y de ocio *Espacio Torreldones* estará situado en el Área Homogénea Sur, junto al Casino. Su implantación supondrá la creación de más de 800 puestos de trabajo.

El centro comercial, *Espacio Torreldones*, se inaugurará dentro de año y medio y contará con 95 locales, distribuidos en tres

plantas, destinados principalmente a comercio textil, alimentación y ocio. Distintas marcas de primera línea han confirmado su presencia, entre ellas Zara, Stradivarius, Bershka, Pull & Bear, Massimo Dutti, C&A y H&M. El centro contará con un moderno gimnasio de grandes dimensiones y lugares especialmente adaptados para juegos infantiles. En el exterior dispondrá de una amplia zona verde dirigida al recreo familiar. En el nuevo

complejo se ubicará, además, un hipermercado de la firma Eroski. Las instalaciones se completarán con un aparcamiento con capacidad para 1.500 vehículos, distribuidos en dos plantas.

Oferta para el comercio local

La empresa inmobiliaria holandesa AM, promotora del proyecto, ha reservado un importante número de locales para los negocios que forman parte de la Asociación de Comerciantes de Torreldones, que podrán beneficiarse de importantes descuentos. La iniciativa empresarial supondrá la creación de unos 800 puestos de trabajo, según afirmaron los autores del proyecto.

El centro contará con una superficie de 32.000 metros cuadrados y será construido con materiales que se integran en el entorno, como granito, cristal y madera. La gran cúpula de vidrio, que corona el edificio podrá descubrirse en verano para crear un espacio abierto y natural al aire libre.



Maqueta del nuevo Centro Comercial y de Ocio

“Si volviese a nacer, sería otra vez funcionario del Ayuntamiento”

Sus ojos son testigos del paso del tiempo y de la evolución de Torrelodones. Nació en Fresnedillas de la Oliva. Sin embargo, Lorenzo Alberquilla se siente torrelodonense. Ama a su pueblo, del que destaca lo acogedor y tranquilo que es.

Desde el año 1939, cuando contaba con tan sólo cinco años, vino a vivir a Torrelodones. Pronto, a los trece, comenzó a trabajar repartiendo telegramas en la Colonia. Después ha ocupado diversos cargos, como secretario de la Hermandad de Labradores y Ganaderos o corresponsal del Banco Popular Español, además de involucrarse en temas deportivos y sociales (fútbol, fiestas, asociaciones...) Pero lo que más ha marcado a este vecino singular han sido sus 41 años de servicio en el Ayuntamiento de Torrelodones y su envidiable disposición, ya que como él mismo reconoce “siempre he estado colaborando donde se me ha necesitado”.

Lorenzo, ¿qué destacarías de tus años como funcionario municipal?

Fue una de las mejores etapas de mi vida. Desempeñé diversos cargo, como secretario, tesorero e interventor, aunque lo que más destacaría son los compañeros de trabajo. Tengo muy buenos recuerdos de ellos, así como de los políticos, con los que

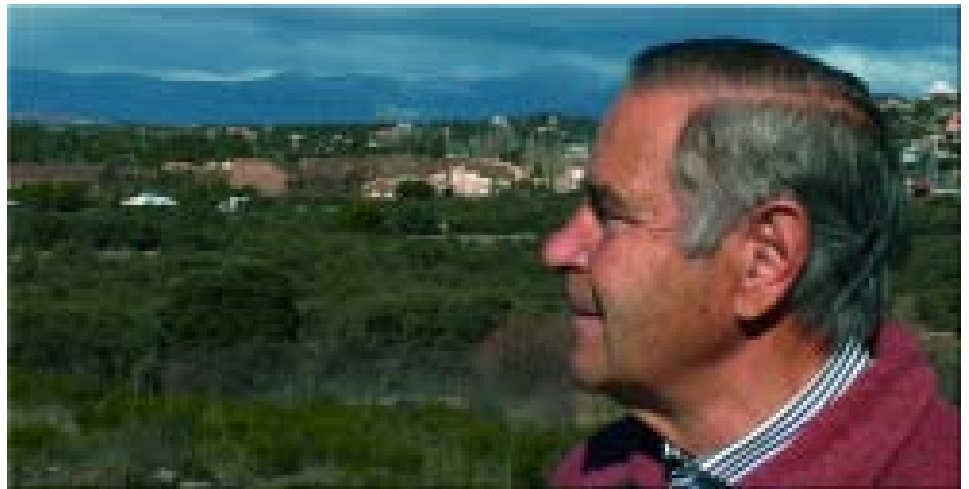

nunca tuve problemas. Creo que si volviera a nacer sería funcionario del Ayuntamiento.

Me gusta mucho nuestro pueblo y considero que no ha perdido sus señas de identidad

Tú que llevas tantos años aquí, cuéntanos, ¿cómo era Torrelodones cuando eras joven?

Era un pueblo muy pequeño, bonito y acogedor, que contaba con pocos habitantes. Éramos unas cuantas familias. No hubo grandes cambios hasta

1970, que fue justo cuando llegó el agua y el alcantarillado, de la mano del alcalde de la época, Agapito Martínez.

¿Qué ocurrió con la llegada de esos servicios?

Se produjo el inicio de un proceso de modernización

paulatino, que todavía hoy continúa. Hasta el año 70, las viviendas de Torrelodones eran casitas y chalés. En esa fecha se construyeron los primeros bloques (situados en la calle Carlos Picabea) y con ellos comenzó el *boom* del desarrollo.

¿Y qué te parece cómo se está desarrollando nuestro municipio?

Me parece bien el progreso, pero creo que se ha producido demasiado rápido. Tenemos graves problemas, como es el caso del tráfico rodado. En mi opinión llevamos 10 años de adelanto sobre el ritmo de crecimiento tolerable por Torrelodones. A pesar de ello, me gusta mucho nuestro pueblo y considero que no ha perdido sus señas de identidad: lo acogedor y tranquilo que es.

Aunque siempre habrá algo que se pueda mejorar...

Sí, es verdad. Para mí Torrelodones es el mejor pueblo del mundo. Sin embargo, creo que se debería incrementar la relación entre los dos clubes del jubilado, que están un poco distanciados. Además, deberían mejorarse sus instalaciones y su oferta de actividades. Por ejemplo, el club del Pueblo parece más un local para ir a jugar a las cartas que otra cosa. ¿Y si no te gustan los naipes?





Mesón - Restaurante EL CAZADOR

- Especialidad en caza
- Comida casera típica castellana.
- Gran Terraza de verano
- Comuniones y Bautizos
- Fácil aparcamiento
- Comidas de empresa, familiares...

C/ Profesor Alonso Perra, 14
Tlf: 91 858 16 13
Torreledones (Pueblo)

MATRÍCULA ABIERTA
ÚLTIMAS PLAZAS
CURSO 2005/06

Escuela Infantil El Patio

Los Vascos nº2
28250 Torreledones Pueblo
91 856 90 83
www.elpatio.es

Crece jugando y jugando aprendiendo

PELUQUERÍA
Algas

TEL.: 91 859 28 82
UNISEX

Zoco Torreledones - Avda. Valdeolvid, 33
Torreledones Pueblo

Piscinas Torreledones

PISCINAS POLIESTER - PISCINAS HORMIGÓN
DEFURACIÓN - PROD. QUÍMICOS - CUBIERTAS
LIMPIADORES AUTOMÁTICOS - CLIMATIZACIÓN

VENTANAS PVC - VENTANAS EN TEJADOS
CONSTRUCCIONES Y REFORMAS EN GENERAL

**POZOS Y SONDEOS
GRUPOS DE PRESIÓN**

C/ Ángel Yagüe, nº 2
Tel./Fax: 91 859 39 56
www.piscinastorreledones.com

El Bebé Inteligente
BEBIN

ESCUELA INFANTIL
De 0 a 6 años

Centro más avanzada de Europa
en Técnicas de Aprendizaje.

- INGLÉS • AJEDREZ • INFORMÁTICA • LECTURA •
- MATEMÁTICAS • CONOCIMIENTO DEL MEDIO •
- PSICOMOTRICIDAD •
- EDUCACIÓN MUSICAL • FANTASÍA •

EL MEJOR PROYECTO DE FUTURO PARA SUS HIJOS

TORRELEDONES • LAS ROZAS

INFORMACIÓN:

EN LAS ROZAS:
Ctra. Coruña, Km 19.
Tel: 91 887 18 37 - 91 887 18 68

EN TORRELEDONES:
Los Angeles, 19 - Tel: 91 889 44 78
Hermosas Valasco López, 8 - Tel: 91 889 14 26

COLEGIO EUROPEO

C.E.M.

DE MADRID
CENTRO DE EDUCACIÓN PRIMARIA
QUE DA CONTINUIDAD
AL PROYECTO EDUCATIVO BEBIN

Previsión • No concurrencia • Intersc

Tradiciones culturales Europeas para
una formación integral del alumno

Centro Médico Veterinario
LOS ALAMOS



TELÉFONO: 91 889 43 47.
URGENCIAS: 609 07 01 98.

- Medicina general, cirugía, análisis, ECG, diagnóstico por imágenes.
- Accesorios y alimentación, Peluquería.

C/ CARNICERÍA, 5.
28250-TORRELEDONES (Pueblo).

Clases de Yoga
EN LA COLONIA (Torreledones)



Información:
91 859 4455 - 679079636
MEDITACIÓN (los jueves)

AGENCIA TORRELEDONES
¡COMPARE NUESTROS PRECIOS DE AUTOS Y MOTOS!

Modelo	Consumo (litros/100km)	Precio	Financiación
BMW 116D	5,8	14.450	14.450
BMW 118D	6,2	16.250	16.250
BMW 120D	6,5	18.250	18.250

AGENTE CORREDOR DE SEGUROS: JULIO MORA.
CARLOS FERRER, 10 LOCAL 5
TORRELEDONES (PROVINCIA DE LA GLENA)
TELÉFONO: 918594455
E-MAIL: julio@torreledones.es



Área Homogénea Norte:

La necesidad de generar suelo productivo hace imprescindible una modificación en las normas que posibilite la promoción del Área Homogénea Norte con una

Espacio de des

La Junta de Gobierno aprobó, el pasado 14 de enero, la realización de un estudio que valore la posibilidad de modificación de las normas urbanísticas que rigen el Área Homogénea Norte. Según la Ley del Parque Regional de la Cuenca Alta del Manzanares, el Ayuntamiento tiene la potestad de dotar a esta zona de la calificación de suelo urbanizable. La iniciativa parte de la necesidad de generar suelo productivo en el término municipal, al haberse agotado todas las posibilidades en otros lugares del municipio.

Integración en el entorno natural
Torrelodones goza de una situación privilegiada, al disponer de un 52 por ciento de su territorio protegido, y la

máxima prioridad de la Corporación es seguir manteniendo ese *status*. Fuentes municipales señalan que, a la hora de compaginar el respeto al entorno natural y las necesidades de desarrollo de Torrelodones, se ha optado por esta zona en concreto por varias razones. En primer lugar, es una franja de terreno que se encuentra aislada del resto del Parque Regional de la Cuenca Alta del Manzanares, entre la urbanización Los Peñascales y la A-6. Este hecho provoca unas condiciones de discontinuidad que conllevan una degradación de la flora y la fauna que podrían degenerar aún más este área. Por otro lado, el grado mínimo de protección y sus antecedentes como suelo urbanizable proporcionan la idoneidad para proceder a la modificación de las normas urbanísticas.

La actuación que se pretende llevar a cabo tiene como máxima el absoluto respeto a las masas arbóreas y humedales existentes en el AHN, además de establecer una baja densidad de viviendas. En este sentido, se plantea la posibilidad de recurrir al sistema que se ha demostrado más apropiado a la hora de garantizar el mantenimiento y la integración del entorno. La opción de instalar un campo de golf viene avalada por las experiencias llevadas a cabo en los países más desarrollados, como Estados Unidos, Francia o el Reino Unido. Incluso Andalucía sustenta, actualmente, un alto porcentaje de la actividad de su Consejería de Turismo en la implantación de campos de golf que armoniza el respeto al Medioambiente con la generación de riqueza turística que repercute final-



baja densidad de viviendas y una instalación deportiva integrada en el entorno. Esta zona es la única del municipio con posibilidad de desarrollarse.

Desarrollo natural

mente en los ciudadanos. En caso de consolidarse el proyecto, ésta sería una importante fuente de ingresos para Torrelodones, teniendo en cuenta la demanda actual para este tipo de instalaciones. De hecho, ya son 73.311 las personas federadas en este deporte en la Comunidad de Madrid, lo que le sitúa como el segundo con mayor número de federados, después del fútbol. Esta infraestructura deportiva traería consigo la creación de un importante número de puestos de trabajo y un impulso para las empresas y comercios ya establecidos en el municipio.

La actuación tiene como máxima el respeto a las masas arbóreas y humedales existentes



PEÑASCALES:

El arroyo de Valdeáguila con Dentro de la actuación, se llevará a cabo la elimin



El Ayuntamiento sustituirá el viejo colector de Valdeáguila. Para la actuación, a la que se destinarán 25.000 euros, se han previsto tres meses de ejecución. También, se acabará con los vertidos que se realizan directamente al arroyo desde las parcelas del entorno, que será mejorado.

El proyecto para la reposición del colector del arroyo de Valdeáguila (Los Peñascales) ha sido adjudicado. La nueva instalación solucionará los problemas de

obturación y de malos olores que, a causa del deterioro, provoca el actual trazado. Ante la gravedad de la situación, el Ayuntamiento ha optado por la sustitución completa del antiguo colector. El equipamiento, que se instalará

en un plazo de 3 meses, estará dotado con tuberías de PVC de mayor nivel de estanqueidad, por lo que tendrán mayor capacidad y durabilidad. Para el proyecto, se ha aprobado un presupuesto de 250.000 euros, dentro de los cuales

ntará con un nuevo colector

ación de arbustos y la regularización del terreno

En pleno Peñascales



El arroyo de Valdeáguila se encuentra situado al Sudeste de Torrelodones, en la zona de Los Peñascales. Es afluente por su margen derecho del arroyo de Trofas. Su longitud aproximada es de 1.100 metros y su anchura, comprendida entre el cauce y los cerramientos de las parcelas, varía entre los 5 y los 12 metros. Como se puede comprobar en la imagen, la infraestructura actual presenta un avanzado estado de deterioro que hace urgente una actuación inmediata para su reposición.

se prevé también el despeje y el desbroce del terreno, así como la remodelación de las acometidas de las parcelas que actualmente arrojan aguas sucias

La actuación supondrá un considerable beneficio para el entorno de Los Peñascales

directamente sobre los pozos de registro existentes y, que debido a su heterogeneidad, presentan graves problemas de mantenimiento y facilitan los atascos. El nuevo colector de saneamiento, que entroncará con el arroyo de La Solana, tendrá como ámbito de funcionamiento la zona colindante del arroyo de Valdeáguila hasta los cerramientos de las parcelas situadas frente a él.

El actual colector, que discurre en paralelo al cauce del arroyo por su margen derecho, se encuentra en un estado de grave deterioro. Son más de diez años los que lleva funcionando, durante los cuales la instalación se ha visto invadida por raíces en muchas de sus juntas. Además, como constató una cámara robotizada que inspeccionó todo el recorrido del colector, la mayo-

El viejo colector será completamente sustituido por uno nuevo de mayor capacidad

ría de los tramos presentan problemas estructurales, como por ejemplo, la sección de la parte baja del viejo equipamiento. Los atascos en el arroyo de Valdeáguila, que antes sólo se producían en época de fuertes precipitaciones, ahora son frecuentes, puesto que hay una obturación casi total en algunos tramos, con los consiguientes reboses de agua residual y malos olores, que se extienden hasta las viviendas próximas. El servicio del viejo colector, se mantendrá hasta que funcione el nuevo.



Renovación total del servicio de transporte urbano



La Concejalía de Transporte ha realizado un estudio con el objetivo de establecer una red de transporte urbano, mediante microbuses, que facilite los desplazamientos dentro del término municipal de forma ágil. Las conversaciones mantenidas entre Ayuntamiento y Consorcio de Transportes se han saldado con un acuerdo muy beneficioso para nuestro municipio. El resultado ha sido una importante modificación del transporte urbano, con numerosas novedades en líneas, paradas, frecuencias, y horarios, que entrará en funcionamiento el próximo mes de abril.

Apuesta por los microbuses

Una de las primeras medidas que se tomarán será la remodelación de la flota existente. Los autobuses que hasta el momento venían prestando servicio serán sustituidos por modernos microbuses, lo que facilitará su movilidad. Además, estos vehículos contarán con un sistema especial que permita el acceso de personas con algún tipo de minusvalía. Por otro lado, de las dos líneas operativas actualmente, los vecinos pasarán a disponer de cuatro, que cubrirán, de forma mucho más eficaz, todo el término municipal.

Frecuencia de 10 minutos

Tres líneas, y un tramo de la cuarta, enlazarán los cascos urbanos del Pueblo y de la Colonia, con paradas

Serán válidos los billetes sencillos, los bonos de 10 viajes, los abonos mensuales y el abono B-3

comunes en los lugares donde se concentra un mayor número de usuarios. Éste será el caso de la Estación de RENFE, el Polideportivo, el centro urbano del Pueblo, el Centro de Salud, Torreforum y la Casa de Cultura, entre otros. Con la implantación del nuevo servicio, la frecuencia de paso se rebajará a unos 10 minutos, cuando la media actual des de 30.



Los nuevos vehículos dispondrán de un sistema de acceso para minusválidos

Próximamente, entrará en funcionamiento un servicio de transporte público urbano que, mediante cuatro líneas de microbuses, responderá a las necesidades de los vecinos.

Servicio a las urbanizaciones

Una de las principales novedades es el trayecto de la Línea 4 que circula por Los Peñascales. Por primera vez, en la historia del transporte urbano de Torreledones, se conectará la urbanización La Berzosilla con el resto del municipio y la urbanización El Gasco dispondrá de este servicio dentro del trazado de la Línea 2. Todas las urbanizaciones de Torreledones estarán unidas mediante los nuevos recorridos mediante la Línea 4, que provisionalmente se denomina Circular.

La implantación del horario nocturno, los viernes, sábados y vísperas de festivos, supondrá que la Línea 1 ampliará su servicio hasta la 1:00 h.; la Línea 2 hasta la 1:30 h., la Línea 3 hasta las 2:00h. y la Línea 4 hasta las 0:15 horas.

Los usuarios podrán optar por el billete sencillo, el bono de 10 viajes, el abono mensual joven y de tercera edad y el abono mensual, o el abono de la Comunidad de Madrid B-3.

Recorridos

LÍNEA 1: Estación - Polideportivo - Centro Salud - Pza. Caño - CP EL Encinar - Iglesia Asunción - Casa Cultura - Estación.

LÍNEA 2: Estación - Polideportivo - Centro Salud - Pza. Caño - Los Robles - Polideportivo - Casa Cultura - Estación. (cada 2 horas entra en El Gasco)

LÍNEA 3: Estación - Polideportivo - Centro Salud - Av. Conde Almenas - Las Rozuelas - Av. Valladolid - Iglesia Asunción - Polideportivo - Casa Cultura - Estación.

LÍNEA 4: Estación - Av Valladolid - Av Conde Almenas - Los Peñascales - Peñalar - A. Trofas - Montealegre - Monte (I y II) - Salud y Alegría - Montecasino - Av Valladolid - La Berzosilla - Casa Cultura - Estación

CLINICA DENTAL

Dr^a Irma Lucía Bebko

- ENDODONCIAS
- PRÓTESIS
- ESTÉTICA DENTAL
- IMPLANTES

Consultas - Prescripciones sin cargo
DE LUNES A VIERNES
Mañana y Tarde

IMPRESIÓN - CALIDAD
DENTISTAS DENTISTAS

C/ REAL, 19 - 1^o Tel: 91 859 37 51



FERRETERÍA

La Estación

- JARDINERÍA
- MENAJE DEL HOGAR
- HERRAMIENTAS
- ELECTRICIDAD



C/ Dtor. Mirgo Alsina, 12
Tlf. y Fax: 91 859 38 78

TORRELOZONES
Colonia



VERSION INMOBILIARIA

Tel: 91 859 21 72

Fax: 91 859 22 11

EMAIL: info@nsinmob.com

- PHOS-CHALETS-PARCELAS
- PROMOCIONES-GARAJES
- LOCALES COMERCIALES

C/ Real n° 2, 2ªA

28250 Torrelozones (Madrid)

¿Quieres hacer cosas SORPRENDENTES con tu ordenador?



BEEP TORRELOZONES
Real 41, T. 91 859 66 61

BEEP



EMPRESA DE LOS MEJORES QUESOS SUISOS,
CAMBIA, REFORMA... ¡QUE HAGAN A TU COSTO!

TE ESPERAMOS
ABIERTO FIN DE SEMANA

INFORMACIÓN Y RESERVAS

☎ 91 859 02 31 / 661 91 99 81

(PRÓXIMO A LA ESTACIÓN DE RENFE)

C2&M

Administración
de Fincas

María Muro de Zaro
Colegiada nº 7940

C/ Jerusa Lara, 20
28250 Torrelozones (Colonia)
Teléfono 91 859 68 65. Fax: 91 859 99 05
e-mail: m. muro@teleclima.es

LIMPIEZAS RABIA

- LIMPIEZAS GENERALES
- LIMPIEZAS DE FIN DE OBRA
- LIMPIEZAS DE TEMPORADA
- LIMPIEZAS DE CRISTALES

EXTERNAS-INTERNAS

Tel.: 639 593 779

660 601 066

TORRELOZONES

PSICOPEDAGOGÍA INTEGRAL

¿Cuáles son nuestros campos de intervención?

• Valorar y asesorar a familias, docentes y a personas interesadas en los problemas y dificultades de aprendizaje.

• Evaluación y psicodiagnóstico de la infancia y la adolescencia.

• Ayuda psicológica:

- Prevención de los problemas del aprendizaje
- Tratamiento de ansiedad, concentración y motivación
- Valorar de habilidades socioacadémicas emocionales
- Atención a niños con dificultades específicas, emocionales y sociales
- Tratamiento alterativo
- Desarrollo de habilidades y técnicas del estudio
- Dificultades de relación con el entorno

C/ Agustin Martinez, 3 Casa 3 - 28250 Torrelozones (Madrid)
Teléfono: 660 60 20 62 - 660 60 19 61

www.psicopedagogia.com

Clases de guitarra

Descubrir y disfrutar
de varias técnicas
internacionales

MARTÍN
A. HERRERA
D.

NEBOLSIN ESCUELA DE MÚSICA

- TENER LOS INSTRUMENTOS Y TODOS LOS ESTILOS
- CLASES DE FLAMENCO Y REVILLANAS
- PROFESORES TITULADOS
- TAMBIEN CLASES A DOMICILIO

Torrelozones (Pueblo)
C/ Julia Herrera nº1
Tf: 91 859 32 56

San Lorenzo del Escorial
C/ Joaquín Costa nº14
Tf: 646 548 610 - Tf: 646 548 617

NEROLSIN ESCUELA DE MÚSICA

Clases de baile

Sevillanas y Flamenco

Ritmos Latinos
Salsa, Tango Argentino

Bailes de Salón

Desde Septiembre hasta Octubre
Sábados, Domingos y Fiestas

CITO

CENTRO INFANTIL DE TERAPIA Y OCIO

La necesidad de cubrir y ofrecer un servicio competente dirigido a personas con minusvalía, es la clave de la existencia de este tipo de centros.



Elena, una de las chicas del centro en el Taller de Pintura



CITO desarrolla actividades para el adecuado desarrollo de estos chicos.

SERVICIOS:

Programas específicos para alumnos discapacitados:

Lecto-Escritura
Lógica-Matemática
Psicomotricidad.

Programas para alumnos con dificultades de aprendizaje:

Lectura (Dislexias)
Escritura
Matemáticas

Gabinete de logopedia
Trastornos de conducta
Orientación a padres

Seguramente, no son pocos los que, por primera vez, han tenido noticia sobre la existencia de CITO, el Centro Infantil de Terapia y Ocio, situado en la Colonia de Torreledones (Ctra. Galapagar, 37, en el antiguo Caja Madrid, 91 859 14 97). Este centro, inaugurado el 25 de julio de 2002, es un proyecto, fruto del trabajo de cuatro mujeres, vinculadas todas con personas con algún tipo de minusvalía, que han creado una fórmula de autoempleo y una manera, como se puede leer en su folleto de presentación, de “cubrir la creciente demanda de intervenciones y tratamientos para un mejor desarrollo e integración social de chicos con minusvalías psíquicas o trastornos psicopedagógicos y de comportamiento”. Todo esta actividad se lleva a cabo gracias a la labor de un equipo que cuenta con el trabajo de 10 profesionales y 5 voluntarios, una suma de esfuerzos que cubre una serie de servicios adaptados individualmente a cada chico, puesto que cada uno presenta un marco de necesidades determinado. Se garantiza así una serie de “tratamientos complementarios y diversificados que no supongan un elevado coste ni económico ni de tiempo”.

Ocio y Atención Temprana

CITO lleva impulsando, desde hace algún tiempo, dos servicios también fundamentales. Por un lado, se trata de ofrecer a estos niños distintas formas de ocio para los fines de semana: ir de excursión, al cine, a la bolea... actividades, todas ellas, que refuerzan la necesidad de una mayor integración y, al mismo tiempo, permiten que los padres puedan disfrutar de algo de tiempo libre. Tampoco podemos olvidar el servicio de Atención Temprana. Sabida es la importancia de acometer ciertos problemas en el chaval desde una edad, cuanto más temprana, mejor. Esta iniciativa permite que los niños con edades comprendidas entre los 0 y 6 años (chicos que aún no están escolarizados) puedan contar con actividades específicas para su desarrollo en un horario de mañana.

“Ahora es otra cosa”

Conchi Sánchez Dosuna, madre, esposa, trabajadora... Mujer.

Cada mujer tiene una historia que contar y que en todas ellas hay un núcleo común, la perseverancia, el trabajo y, muchas veces, el sacrificio. Coincidiendo con el Día de la Mujer, hemos seguido el día a día de una de ellas.

Conchi Sánchez nació en 1960 en un pueblecito de Salamanca (Mancela de Abajo, para más señas) y a los 16 se trasladó a Torrelodones, donde todo apunta a que será su residencia definitiva.

En el año 84 se casó con Antonio Rodríguez, constructor, “aquí mismo, en la Asunción”, recalca Conchi, un gesto que da muestra de su apego a este pueblo. Su familia la completan “dos hijas que son todo para mí”, Lidia (1984) y María (1986) y, como confiesa con sabor agri dulce, “ahora que son mayores es todo mucho más fácil, cuando eran pequeñas había un poco de agobio...”

Y porque sus hijas son lo más importante, se decantó por abrir la tienda (negocio que sigue, tras 8 años de ocupación) cuando las niñas fueron algo mayores. La *tienda de chuches* “se adapta al horario familiar”. También, y no menos importante, se adapta a las necesidades de los torresanos, muchos llegan, charlan con Conchi, le cuentan sus

preocupaciones y se marchan, si no sonrientes, quizá con el ceño fruncido de cómo lo traían. Son muchas las historias que conoce, “yo que llevo 28 años en Torrelodones me conozco a todos los niños, los he visto crecer, conozco a sus padres, a las familias...” Y, precisamente, con los niños demuestra una capacidad especial, “¡qué paciencia tienes con ellos!”, le dicen muchos clientes y vecinos, pero lo tiene claro, “los niños son mejores que los mayores, son más gratos”.

En el capítulo de aficiones, es necesario recalcar una actitud que, en la gran mayoría de las mujeres, se da. A lo que la vida les tiene acostumbradas, la tenacidad. “Tenía fobia al agua”, pero la capacidad de superación fue mayor y, después de 9 años, sigue yendo a nadar los martes y los jueves, pero humildemente afirma que “¡me costó mucho más que el carné!”. Ahora, los sábados, mientras su marido le sustituye dos horas en la tienda, se dedica al *tai-chi* y, como ella dice, “hay que ser perseverante, así que hasta que no me aprenda los 24 movimientos no lo dejaré”. Además de leer y hacer punto

de cruz, es colaboradora de la Asociación contra el Cáncer de Torrelodones.

Sin duda, quien mejor puede definir a Conchi

es su marido, y Antonio se expresa con estas palabras: “es impresionante, como madre y como esposa... es la que nunca está mala, la que siempre está ahí cuando más la necesitas”.



“Mi objetivo es vivir el día a día con mi marido y mis hijas”

Javier Cansado: “El C

Javier Pozuelo, más conocido como Javier Cansado, del dúo cómico Faemino y Cansado, posa con soltura y maestría ante la cámara. Habla y gesticula con fluidez y acompaña muchas de sus respuestas con una sonora y expresiva carcajada. Lleva un

ritmo de trabajo frenético. Confiesa, en un café del pueblo de Torrelodones, que ésta es su cuarta entrevista del día, y al final de la misma se despide con premura porque llega tarde a la clase de bádmiton que da a alguno de sus tres hijos.

Junto a Carlos Faemino, su compañero cómico de escena, suele hacer 15 actuaciones al mes por toda la geografía española (en el mes de marzo tienen *bolos* apalabrados en Alicante, Tenerife y en Málaga). Son tres los espectáculos que están en gira, además, es el director del programa diario *De nueve a nueve y media*, en la SER, y colaborador de *La ventana*. Escribe artículos de humor y aún le queda tiempo para publicar libros. Sí dice echar en falta tiempo para disfrutar, aún más, de la familia. Atrás quedan sus tres cursos de Químicas y el cuarto de Psicología que nunca acabó porque el humor y el hacer reír a la gente se convirtieron en su profesión. A Carlos Faemino lo conoce desde que tenía 15 años, porque Javier era muy amigo de su hermano, “decidimos formar una pareja cómica y nuestra primera *pasta* fue en el Retiro, cuando yo tenía ya 20 años. Hacíamos lo mismo que ahora, de verdad, no ha cambiado nada”, asegura Javier Cansado.

¿La gente se paraba?

Sí, y pasábamos la gorra. En la calle se produce un fenómeno maravilloso: estás a la misma altura que el público, en un escenario estás por encima, y quien tiene interés se para, en cambio cuando estás en un corro de gente y te aburres puedes *pirarte*. Además, a los tres meses de estar en el Retiro la gente ya hacía corro y venía a vernos.

¿Qué recuerdos guardas de esas actuaciones en el Retiro?

Son muy románticos. La última temporada actuábamos también en bares, y en verano cogíamos el coche de

Faemino y salíamos por ahí a actuar y de vacaciones con el trabajo. Éramos muy libres.

Ahora que habéis cosechado éxito, ¿qué ha cambiado en vuestra forma de actuar?

Nuestro planteamiento teórico e ideológico lo mantenemos igual, no acudimos a estrenos y sigo haciendo la misma vida que hace 20 años, con los mismos amigos, y Carlos igual. Mantenemos todavía el espíritu *hippy* de esa época, porque pensamos que la dignidad del artista no está en el marco en el que se ofrece sino en sí mismo, el trabajo que hace es lo importante.

El humor ha sido siempre la herramienta para decir las grandes verdades sin tapujos, ¿vosotros habéis tenido censura en televisión alguna vez?

Como dices, el humor es el arte excelso. Hay muchas figuras poéticas, como metonimias, aliteraciones, que se utilizan en el humor como planteamiento. Los humoristas se agotan porque no trabajan, han encontrado su panacea y no se dan cuenta de que hay que seguir investigando. Si algo hizo gracia y tuvo éxito hay que cambiarlo y buscar otras cosas porque no te puedes quedar anquilosado. Dicho esto, trabajar en televisión es horrible, yo siempre digo que nuestro karma se vino abajo con este medio. Da éxito y dinero, pero a cambio, arremete, crea angustia y ansiedad.

¿Hay alguna temática que no podáis abordar en televisión?

Te lo digo con sinceridad, jamás

hemos tenido censura, lo que sí es cierto es que teníamos un contrato en TVE y cuando ganó el PP en 1996 desaparecimos de pantalla, luego nos volvieron a llamar, por lo cual tampoco es censura, aunque ya no quisimos volver.

Hay diferentes tipos de humor, ¿cuál es el de Faemino y Cansado?

Nosotros no reflexionamos *a priori* sobre qué humor hacemos. Nos gusta el absurdo, el surrealismo, somos muy dadaístas, pero incorporamos algo que creo que es muy novedoso, somos realistas y surrealistas, un binomio muy original.



binomio humorista igual a cachondo no es verdad”



“La vida cultural de Torreldones está muy bien. En el último año ha mejorado mucho”

Más que decirte lo que nos gusta, te digo lo que no nos gusta, y es la política, lo que sucede hoy aquí, por ejemplo el plan Ibarrexe. No nos interesa hacer humor sobre eso. Hacemos humor de cosas más intemporales, lo concreto no nos gusta porque se pasa de moda. Nos encantan las situaciones de la vida cotidiana y las relaciones humanas. Además, vayas donde vayas a actuar, se entiende muy bien, porque son temas universales.

¿Cuáles son los pasos de creación de un sketch vuestro?

En el humor se piensa que eres un cachondo y se niega esa parte de trabajo de creación. Cuando montamos un espectáculo, podemos estar meses y meses trabajando todos los días por las mañanas unas cuatro horas.

Trabajamos una idea, o bien una tormenta de ideas o improvisamos y después de eso vamos dándole vueltas. Si tenemos un sketch nuevo lo probamos en la Sala Galileo de Madrid y a veces nos equivocamos, porque atribuimos los personajes equivocadamente. Sólo con cambiarnos ya funciona, a mí me va más el clown blanco, el listo, a Carlos el loco, el agosto.

¿Improvisáis tanto como parece?

El único planteamiento teórico que tenemos de verdad es que el espectáculo parece que surge en el momento, da la sensación de que nos ponemos a hablar y todo surge, y eso está buscado. Reto a cualquiera a que nos vea dos días

seguidos y diga cuándo improvisamos y cuándo hacemos guión. Luego, siempre improvisamos, pero sobre algo concreto, nunca en vacío.

¿Tienes alguna manía antes de salir a actuar?

Sí, llevo en mi maleta un pimiento rojo que me bendijo un chamán y me lo paso por el cuello.

Los periodistas solemos repetirnos mucho con las preguntas, ¿qué te gustaría que te preguntaran?

Lo hemos comentado un poco, quiero dejar claro que el binomio humorista igual a cachondo no es verdad. Conozco a mis compañeros de profesión y todos fingen cuando se ponen a hacer bromas, sólo Wyoming es igual que cuando sale en la tele. Y quiero dejar claro que el humor es parte de la creatividad.

Este mes de febrero estaréis en el Teatro Bulevar de Torreldones con el espectáculo ¡Están aquí dentro! ¿Ya habíais actuado en este teatro?

Sí, una vez, hace tres años, con el montaje ¡Búscalos! Lo pasamos fenomenal, el público funcionó muy bien y recuerdo que estaba la orquesta detrás con todos los instrumentos y en el ensayo estuvimos tocando (dice entre risas).

Llevas ocho años viviendo en Torreldones ¿qué ventajas de calidad de vida te ofrece?

Me encanta Torreldones. Cuando me vine a vivir era todavía un pueblo, ahora se ha edificado mucho, creo que es ley de vida y como tal hay que asumirlo. Sí me gusta que se construya sin altura, es un entorno precioso, está a 15 minutos de Madrid y es ideal para los niños, que en verano salen de casa y se van a coger moras y a jugar con los vecinos. Además, me parece que la vida cultural en Torreldones está muy bien, no sé que ha pasado pero lleva un año más o menos, que ha mejorado mucho, se hacen cosas que antes no. Aquí lo que habría que mejorar es el transporte urbano, un microbus para ir a la estación de tren sería perfecto.

Tratamos temas muy cercanos con un aspecto muy absurdo.

Con este concepto de humor, ¿que temáticas os interesan para vuestros espectáculos?





El pasado 14 de febrero se celebró, en el Centro de Salud, una charla informativa sobre el proceso de normalización abierto para la regularización de los inmigrantes que se encuentran ilegalmente en España y que disponen de una oferta de trabajo. Su objetivo fue informar sobre los requisitos necesarios para solicitar la tarjeta de residencia y trabajo en España y del procedimiento que se debe seguir. La convocatoria estuvo dirigida tanto a los inmigrantes que deseen acogerse a este proceso como a los empleadores de trabajadores extranjeros que no tengan regularizada su situación en nuestro país.

Ludoteca

El servicio de Ludoteca permanecerá abierto al público en el CP Nuestra Señora de Lourdes hasta el próximo 28 de mayo. La actividad está dirigida a niños de entre 3 y 12 años, con un horario, los sábados, de 11:30 a 13:00 y de 16:00 a 18:30 horas. Los niños participantes tienen a su disposición juegos y talleres en los que, acompa-



Servicios Sociales Municipales Gran oferta de actividades

ñados siempre por monitores especializados, pueden pasar un buen rato con

otros chicos de su edad. Los padres interesados en esta propuesta sólo tienen que acudir al CP Nuestra Señora de Lourdes en el horario indicado.

Ayudas para transporte en taxi

La Dirección General de Servicios Sociales, dependiente de la Consejería de Familia y Asuntos Sociales, ha convocado, para el año 2005, un sistema de ayudas dirigido a personas discapacitadas gravemente afectadas en su movilidad. Su finalidad es colaborar en los gastos que ocasionan determinados desplazamientos en taxi, dentro del territorio de la Comunidad de Madrid. A la medida pueden acogerse personas con discapacidad física, gravemente afectadas en su movilidad que, por motivo de su minusvalía, no pueden utilizar los transportes públicos. El plazo de solicitud permanecerá abierto **hasta el 31 de julio**.

Ayudas para discapacitados

Como en años anteriores, la Dirección General de Servicios Sociales ha convocado ayudas económicas individuales para personas discapacitadas, menores de 65 años, afectadas física, psíquica o sensorialmente, para satisfacer determinadas necesidades derivadas de su discapacidad, mejorar su calidad de vida y favorecer su integración social. El plazo de solicitud se ha ampliado **hasta el 30 de septiembre** para las personas cuya discapacidad haya

surgido con posterioridad al 24 de febrero, fecha que se había establecido como tope para quienes padecían alguno de los problemas descritos con anterioridad. Las personas interesadas en solicitar estas ayudas pueden obtener más información y los impresos de solicitud en el centro de Servicios Sociales.

Ayuda para instalación de teléfono

La Consejería de Familia y Asuntos Sociales, a través de la Dirección General del Mayor, ha convocado, para 2005, una serie de ayudas individuales para sufragar los gastos de instalación de teléfono en el domicilio de las personas mayores. Los ininteresados en solicitar esta ayuda deberán residir en la Comunidad de Madrid, tener cumplidos los 75 años (o 70 en el caso de personas que precisen ayuda para la realización de las actividades de la vida diaria) y poseer unos ingresos personales, en cómputo mensual, no superiores al importe fijado para el salario mínimo interprofesional.

El plazo de solicitud finaliza el **31 de octubre**. Para mayor información y solicitudes, pueden dirigirse al Centro de Servicios Sociales, en la Calle Carlos Picabea 1, en el Pueblo, o en la Carretera de Galapagar 37, en la Colonia.

Circuitos para los mayores

Desde el pasado mes de octubre se vienen realizando excursiones mensuales, fuera del municipio, en las que los mayores tienen la oportunidad de conocer diversos lugares y participar en recorridos de interés cultural. La inscripción previa es obligatoria y debe realizarse en los Clubes del Jubilado. El próximo recorrido que se llevará a cabo será el **9 de marzo**, bajo el título: El Madrid del Capitán Alatriste.

El Director General de Juventud visitó nuestras instalaciones

Torrelodones recibió el 17 de febrero la visita del Director General de Juventud, Antonio González Terol, quien se interesó por las instalaciones y las actividades destinadas a los jóvenes en nuestro municipio. Su recorrido comenzó en la Casa de Juventud, donde fue recibido por el Alcalde, el Primer Teniente de Alcalde, Fernando González, y el Concejal de Juventud, Jesús María Pacios. El dirigente regional comprobó la amplia oferta de iniciativas y proyectos que desarrolla la Concejalía de Juventud de Torrelodones. El recorrido prosiguió por el Polideportivo Municipal y la Escuela Taller



Jara y Lodón II, que le resultó especialmente interesante al desarrollar una labor en consonancia con uno de los objetivos de la Consejería: la formación y el empleo de la juventud. Posteriormente, la comitiva visitó la Casa de Cultura y el Parque de Pradogrande, un espacio que alberga un buen número de actividades al aire libre dirigidas a los jóvenes.

Convenio para promover el 'Carné +26'

Al término de la visita se celebró una reunión en Torreforum en la que se expusieron las líneas generales del Convenio que próximamente firmarán ambas entidades para la promoción en Torrelodones del "carné +26" que, entre otras posibilidades, facilitará a los vecinos del muni-

cipio, de hasta 30 años, importantes descuentos en actividades de cultura y ocio, además de beneficiarse de las ventajas financieras establecidas en virtud de un acuerdo con el BBVA. Mediante esta entidad se ofrecen servicios y productos preferenciales a la hora de adquirir una vivienda, sufragar estudios o fundar una empresa.

Por último, la Dirección General de Juventud dispone de una red de oficinas dedicadas a la gestión de una bolsa de alquiler para municipios de más de 40.000 habitantes. En este caso, a través de la Mancomunidad THAM, que preside Torrelodones y que integran otros municipios como Hoyo de Manzanares, Moralarzal y Alpedrete; sería posible contar con una de estas delegaciones.

La mirada de Torre, más actual



Nube de contaminación sobre Madrid

Los noveles fotógrafos del Instituto Diego de Velázquez aportan una visión actual de Torrelodones en una serie de instantáneas. El taller, que pretende por una parte responder a demandas juveniles para su tiempo libre, tiene también como objetivo fomentar la fotografía como medio de comunicación entre los jóvenes y el resto de la sociedad, en una comunidad donde las vías de comunicación y expresión, están muy limitadas. La actividad está destinada a los alumnos del instituto con edades comprendidas entre 12 y 17 años, tanto de la ESO como de Bachillerato, bajo la premisa de no ser necesarios demasiados trámites administrativos, ya que pueden resultar un freno hacia la participación juvenil.

Las sesiones semanales, estructuradas en contenidos teóricos y prácticos, ponen en primer plano el enfoque social y la denuncia.



Basura en la "Tortuga"

El CP El Encinar será bilingüe el próximo curso

El Colegio Público El Encinar, de Torrelodones, es uno de los 54 centros de la Comunidad de Madrid que se beneficiará de la medida puesta en marcha por la Consejería de Educación, para que su enseñanza sea bilingüe a partir de Primaria. La selección se ha

realizado valorando el apoyo unánime de Claustro de Profesores y del Consejo Escolar, así como la experiencia educativa del centro, la plantilla de docentes en idioma extranjero y el nivel de capacitación en lengua inglesa del profesorado.



El CP El Encinar viene desarrollando, desde el pasado curso, un proyecto de innovación bilingüe aprobado por la Comunidad de Madrid. Se trata de una experiencia piloto aplicada a unos 80 alumnos de 5º y 6º de Primaria, mediante la que se aprovechan los conocimientos de inglés de los propios profesores. También el año pasado se abordó un segundo proyecto de extensión de la lengua inglesa en Educación Infantil.

Educación en inglés

A partir del próximo curso, los alumnos de 1º de Primaria del CP El Encinar recibirán un tercio de su horario lectivo en inglés, aunque las asignaturas de Lengua y Literatura Española y Matemáticas continuarán impartiendo-se en español. En el siguiente curso, 2006-2007, la medida se extenderá a los alumnos de 1º y 2º, y así sucesiva-

mente hasta completar todo el ciclo de Primaria.

Formación intensiva

El objetivo de este proyecto es que los alumnos de los centros públicos desarrollen, a lo largo de su vida escolar, el conocimiento y uso adecuado tanto de la lengua castellana como de la inglesa, en sus manifestaciones oral y escrita. Para ello, y durante los próximos meses, los profesores recibirán una formación intensiva con maestros británicos. Así, los docentes realizarán un curso en España, que incluirá una estancia, durante el mes de julio, en el Reino Unido.

Valoración muy positiva

El Ayuntamiento de Torrelodones, ha valorado muy positivamente la elección que ha supuesto que El Encinar haya pasado a formar parte de la red de colegios públicos bilingües de la Comunidad, al tiempo que ha manifes-

tado su propósito de “seguir luchando por obtener, lo antes posible, un segundo centro bilingüe”.

Un centro moderno

Situado en la urbanización Los Bomberos, y abierto desde octubre de 2001, ocupa una parcela de 13.366 metros cuadrados, con una superficie construida de 3.844 metros cuadrados, y cuenta con 475 plazas escolares, de las que 443 se han cubierto en este curso. El módulo de Educación Infantil dispone de 6 aulas, mientras que en el área de Educación Primaria hay otras 13 clases y una sala polivalente. Las instalaciones se completan con un gimnasio, de 502 metros cuadrados, el comedor, de 522 metros cuadrados, con dos zonas diferenciadas para los alumnos de Primaria y de Educación Infantil. Además el Centro cuenta con los servicios de Logopeda y Fisioterapeuta y está adaptado para el uso de personas con minusvalía.

RESTAURANTE MANDALAY

Las noches de los sábados son diferentes.



Casino Gran Madrid
TORRELODONES

INFORMACION Y RESERVAS: 900 900 810

Más de 25 años de experiencia en el juego americano y premios IFAE,
permiso de juego y el pasaporte para entrar en el Casino.

Avda. 40 Madrid - La Cigarral, km. 29, Torrelodeón, www.casino-gran-madrid.es



MANDALAY

LOS PEÑASCALES Y EL PARQUE NATURAL PÚBLICO

¿Usted qué opina?

El Ayuntamiento tiene previsto acometer, en próximas fechas, un proyecto en Los Peñascales consistente en la recuperación de una amplia zona medioambiental que supone la rehabilitación del entorno de la presa con espacios para el paseo y distintos elementos ornamentales para el uso de los ciudadanos. A esta medida se añade la incorporación de un área natural colindante, propiedad de la SEPI. Todo ella dará como resultado un parque natural público de gran valor medioambiental.

Confío en la propuesta

Estoy totalmente de acuerdo, a fin de cuentas se trata de un parque natural. Imagino que se habrá estudiado bien el proyecto y yo confío plenamente en el Ayuntamiento y en la corporación; y eso

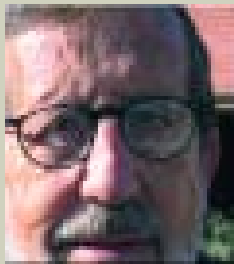

que yo soy muy crítico pero se ve que se están haciendo cosas importantes en Torrelodones.

**José Antonio
Fernández
Jubilado**

Que lo dejen como está

Prefiero que lo dejen como está, en estado salvaje; que lo limpien eso sí, pero que hagan un parque supone que vaya más gente a estropearlo. Simplemente que lo mantengan limpio, si es campo que



siga siendo campo, porque la verdad, no somos muy cuidadosos con la naturaleza.

**Paloma Sánchez
Funcionaria**

Me parece fenomenal

Me parece fenomenal que haya una zona donde las familias, los jóvenes, los mayores puedan ir a una zona natural protegida. Me gustaría que en esa zona se hicieran actividades de ocio guiadas en

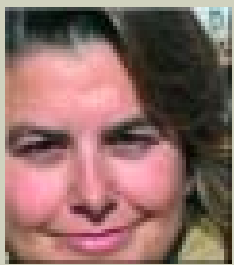

relación con el medio ambiente, por ejemplo, que los niños y los jóvenes hicieran escalada, que se hagan excursiones...

**Fátima Dones
Secretaria**

Antes otras cosas

Todo lo que sea público y se haga siempre respetando el Medioambiente me parece bien. Pero creo que, antes de eso, serían necesarias otro tipo de actuaciones, por ejemplo, ya que el número de habi-



tantes está creciendo, yo daría prioridad a la creación de más instalaciones deportivas.

**Carlos Martín
Estudiante**

Fernando González, Portavoz del Grupo Municipal del PP:

Este proyecto corrobora el compromiso del Equipo de Gobierno de potenciar el entorno natural y hacer compatible su protección con el uso y disfrute de los vecinos. Esta medida es un nuevo impulso al cuidado del Medioambiente, tan importante en un municipio modélico en este ámbito, como es el nuestro.

Lars Wörmer, Concejal del Grupo Municipal del PSOE

Se nos pregunta por otro presunto proyecto cuya existencia y detalles oposición, ciudadanía ¿¡y equipo de gobierno!? desconocen, proyecto con fines de titular y portada, nada más. De hacerse algo, sólo esperar que se respete lo natural del entorno, no nos obsequien con parques acuáticos.

Miguel Ángel Mur, Portavoz del Grupo Municipal de IU:

No se puede opinar de un proyecto que no existe o no conocemos. Este es un **caso clarísimo de la manipulación informativa**. En la preguntase incluye.. ¿Por qué no preguntan sobre la **recalificación del monte protegido del PRCAM donde piensan construir un campo de golf, oficinas / viviendas** (unas 1400 en total)?. Ese si es un proyecto concreto.

María Jesús Rodríguez, Portavoz del Grupo Municipal de AVIT:

Es necesario emprender la limpieza y acondicionamiento del lugar, pero dado que se encuentra en una zona con protección debe hacerse con mucha cautela; no se puede emprender ninguna actuación agresiva que ocasione un cambio en la flora o la fauna, en definitiva en la naturaleza de este entorno. Comparto con nuestros vecinos la opinión de que se trata de un paraje natural de gran belleza y es obligación de todos preservarlo.

LA EFICACIA DE UN HOSPITAL SE MIDE POR SUS RESULTADOS...

EL HOSPITAL PRIVADO DE MADRID MONTE PRÍNCIPE DA A CONOCER SUS RESULTADOS MÉDICOS



(MUESTRA)

	MATERNO INFANTIL				ESPECIALIDADES QUIRÚRGICAS		
	Nacidos	+ Materna	+ Perinatal	+ Pre-31 sem.	C. Cardíaca	Hgado y Páncreas	Cir. O. B. L.
Número Total	12.362				394	135	2.588
Mortalidad Hospital		0	2,6 por mil	147 por mil	7,1 %	4,4 %	0,03 %
Mortalidad nacional		1-18 por cien mil	7,6 por mil	332 por mil	9,5 %	8 %	0,05 %

Urgencias totales= 311.498 : 181.253 de adultos y 127.845 pediátricos / 217.685 médicas y 94.013 quirúrgicas. Durante cinco años de actividad.

...Y POR LA CONFIANZA DE SUS PACIENTES



**GRUPO HOSPITAL DE MADRID
INAUGURA UN NUEVO HOSPITAL EN
LA ZONA NOROESTE DE MADRID**

**MADRID - TORRELODONES
Hospital General y Materno-Infantil**

Ayda. Castillo de Olivares, s/n - 28250 Torreloaodones, Madrid
Teléfono: 91 267 50 00

Hospital de Madrid ha respondido con rapidez a la demanda de asistencia hospitalaria en esta zona de Madrid, inaugurando un nuevo centro destinado a hospital general médico quirúrgico con atención de urgencias generales incluyendo tocoginecología y pediatría, UVI infantil y general así como consultas en las diferentes especialidades. HM Torreloaodones, es un centro de alta dotación técnica y humana, que se ha creado con la misma filosofía, práctica y gestión que el resto de nuestros hospitales, basada en la transparencia, eficacia e independencia.



Información en nuestra web: www.hospitaldemadrid.com

PREMIO A LA CALIDAD EN EL CONCURSO NACIONAL DE HOSPITALES TOP 20 EN 2001, 2002, Y 2003

ORIGINAL HOUSE

IDEAS GENIALES PARA TU HOGAR



Con el enunciado *¿Tienes alguna idea imposible?, nosotros la convertimos en imagen*, esta singular tienda que conjuga el buen gusto con la creatividad, nos permite dar rienda suelta a nuestra imaginación y obtener magníficos resultados para decorar nuestro hogar, realizar regalos personalizados y un nuevo mundo de realidades visuales.

Belén explica “son materiales que por su versatilidad permiten realizar un sinfín de objetos decorativos como murales de pared, cabeceros, mesas, sillas y originales lámparas, con ello podemos personalizar la decoración de nuestras casas”. Su propuesta de impresión sobre lienzo resulta muy atractiva, ya que la fotografía es tratada para conseguir un curioso acabado. Resalta Belén “podemos realizar impresiones en cualquier material plano, ninguno se nos resiste”. Las imágenes pueden ser en blanco y negro, monocolor o en color, jugando con la estética realizan multitud de composiciones. Igualmente, ofrecen la posibilidad de tratar las fotografías en diferentes estilos como el pop-art, cómics, puzzle, foto montaje, barajas de cartas en pin-ups. El resultado es sorprendente y divertido, idóneos para regalar. Otro de los servicios que ofrece Original House es el *pack* para diferentes eventos familiares como bodas, comuniones, aniversarios... Belén comenta “es un servicio integral que incluye, en el caso de bodas, el diseño del sello nupcial en lacre, invitaciones en papeles especiales, tarjetón del plano de situación, fotografías, video y DVD interactivo, una novedosa forma de recoger un momento tan especial”. Con ellos colabora Ana de Luis, fotógrafa profesional con más de 20 años de experiencia. Ana se encarga de realizar la cobertura de los eventos. Además realiza reportajes fotográficos a domicilio y en el estudio, así como fotografías para *books* y *composits*.

Belén Caparrós y Luis Romero son un joven matrimonio de emprendedores. Luis es diseñador de profesión, lleva 14 años dedicado al diseño gráfico y entre sus clientes cuenta con prestigiosas firmas. Belén, como ella dice “mi profesión viene de familia, ya que tanto mis padres como mis hermanos se dedican al mundo de la publicidad y el *marketing*”. En el año 2002 instalaron en Torrelodones Orange 021, un estudio de

diseño gráfico, dedicado a realizar maquetas, folletos, catálogos, diseños de anuncios, páginas web. Hace unos meses decidieron ampliar su oferta y crearon Original House. Este local es un muestrario de color y de ideas, entre sus paredes podemos admirar algunas de sus propuestas, pequeñas obras de arte como los magníficos mandalas realizados a mano sobre sedas naturales y en diferentes tamaños. El mandala, nos cuenta Belén, “es una representación ideográfica utilizada por muchas culturas como la japonesa, hindú o budista para expresar una serie de ideas universales y divinas, que mantienen el equilibrio psíquico”. También dispone de una pequeña exposición de pintura de autores contemporáneos que renueva cada dos meses, así como algunos de los murales que realizan. A partir de una fotografía o una imagen pueden ofrecer a sus clientes montajes en diferentes soportes: *el metacrilato, el foam, el forex,*

¿Dónde?

Domicilio:

Angel Yagüe, 1 – Torrelodones Colonia

Teléfono: 91 859 44 00

Página Internet: www.originalhouse.net

Correo Electrónico: info@originalhouse.net

Horario: De lunes a viernes de 10:00 a 14:00 y de 16:00 a 20:00 h. Sábados de 10:30 a 14:00 horas.

Actividad: Gigantografías. Láminas pop art y comic. Collages fotográficos. Paneles decorativos. Fotografía y video profesional. DVD'S interactivos para bodas, bautizos y comuniones.

Invitaciones y recordatorios. Decoración, arte y diseño gráfico

Solidaridad sin fronteras

Rastrillo solidario en Torrelodones a favor de los damnificados por el Tsunami

La asociación sin ánimo de lucro "Acciones de Familias Nuevas" se consolidó a finales del año pasado, tras la adecuación, a la legislación vigente de las actividades de "voluntariado" que realizan desde los años 70 numerosos grupos de familias en toda España.



en las actividades de la asociación es libre y voluntaria. Y las cuotas de participación, generalmente, van en función de los gastos de organización y los objetivos de las acciones o actividades que se organicen. "Por dar un ejemplo, para los apadrinamientos, en la zona del sudeste asiático, se ha establecido una cuota anual de 216 Euros para la ayuda a los menores de las zonas afectadas por el TSUNAMI", comentan Francisco y Antonia. El pasado 30 de enero se llevó a cabo en la Plaza de la Constitución de Torrelodones un *rastrillo solidario* destinado al proyecto *Kasturba Gandhi*. "En nuestra opinión fue un éxito ya que en sólo cuatro días la generosidad de muchas personas permitió recoger una gran cantidad de objetos con los que poder montar el *stand*. También fue extraordinario ver la acogida y el interés que este tipo de acciones suscitó entre nuestros vecinos. La recaudación ascendió a 1.172,40 euros que se han enviado íntegramente al proyecto. Durante el mes de enero y lo que llevamos de febrero siguen llegando muchas adopciones a distancia y donaciones de particulares que se añadirán a la cifra ya recogida", comentan con satisfacción Francisco y Antonia.

La asociación forma parte de la red internacional de *Familias Nuevas* que ha constituido asociaciones similares en otros países, está difundida en 182 naciones. Su Presidente, Francisco Sánchez y la Vicepresidenta, Antonia Contreras, comentan que los principales objetivos de esta entidad son "la promoción y realización de actividades cívicas y de desarrollo de los derechos humanos en favor de la mujer, el hombre, la infancia, la juventud y la familia, de forma que resulten más unidas, solidarias y abiertas a las necesidades de los demás, al objeto de cooperar con el desarrollo de la sociedad y en la perspectiva de la fraternidad universal". Desde 1982 se realizan escuelas internacionales en las que han participado, hasta el día de hoy, 1.200 parejas de todo el mundo. En estas escuelas se realizan cursos de mediadores familiares reconocidos por la Unión Europea y, periódicamente, promueve congresos internacionales sobre la familia, en los que un aspecto importante es el intercambio de experiencias y testimo-

nios. "El próximo congreso internacional se celebrará el 16 de Abril de 2005 con el título *Family Fest* y el lema es *El amor construye la Paz*. Será un acto con una gran repercusión mediática y ya se están preparando más de 100 congresos simultáneos en todo el Mundo. En España se celebrarán estos *Family Fest* 2005 en 11 ciudades entre ellas Madrid. Además de estos congresos, actualmente *Familias Nuevas* sostiene 100 proyectos de desarrollo y de solidaridad internacional en favor de más de 14.000 menores, en 45 Países. Estos proyectos, además de la ayuda directa a los niños y niñas acogidas en nuestros centros, incluyen cursos de alfabetización, formación al trabajo y a la vida familiar para los padres, que son financiadas con las llamadas 'adopciones a distancia', más conocidas en España como 'apadrinamientos', aclaran Francisco y Antonia. El Presidente señala que en España trabajan "más de medio centenar de familias y colaboran cerca de un millar en las diversas actividades que se desarrollan habitualmente". Por otra parte, la participación

Más información...

WEB de la asociación: en la actualidad se está preparando. Para cualquier tipo de información pueden dirigirse a secretaria@familiasnuevas.org

Teléfono de contacto: 916303892

Presidente: Francisco Sánchez Moreno

Vicepresidenta: Antonia Contreras Doña

Sede: C/ Espino, 2 – Los Peñascales – TORRELODONES

Horario: tardes-noches

Conduce más seguro en invierno

Los vehículos deben circular con precaución cuando hay nieve o hielo

Tras las últimas olas de frío que han afectado a toda la península y también a nuestro municipio, los mayores problemas han sido los derivados del tráfico por carretera, por lo que pretendemos hacer llegar a los conductores una serie de recomendaciones básicas para el mantenimiento del vehículo y su conducción con hielo y nieve.

Mantenimiento

Ante una ola de intenso frío es aconsejable no emplear nuestro propio automóvil. Optar, si es posible, por el transporte público.

Si no queda otro remedio que utilizar el coche particular, antes de ponerse al volante es aconsejable informarse de la situación meteorológica y su incidencia en las carreteras y en la circulación vial. Si las circunstancias lo aconsejan, posponer nuestra salida.

Revisar el estado del automóvil antes de ponerse en marcha, especialmente los siguientes elementos:

Neumáticos: deben presentar buen estado en toda la superficie y con los dibujos sin desgastar.

Frenos: en perfecto estado.

Anticongelante: además de contar en el automóvil con los niveles requeridos, es aconsejable llevar envases con más líquido anticongelante.

Mantener el depósito de combustible lleno y no esperar a agotarlo en tránsito. Llevar en el coche cadenas y saber cómo se instalan, ropa de abrigo y una pequeña pala.

Es recomendable llevar teléfono móvil

así como un cargador de alimentación de energía para el mismo.

Conducción con hielo o nieve

Circular a baja velocidad.

Instalar cadenas en las ruedas cuando lo indique la Guardia Civil, Policía Local, otros servicios de emergencia, o lo requieran las condiciones meteorológicas.

No aventurarse por carreteras o calles cortadas a la circulación. Si están cortadas, es por algún motivo.

Utilizar marchas cortas.

No circular nunca en punto muerto.

No dar giros bruscos.

Acelerar poco a poco y con suavidad.

En algunas ocasiones es preferible no frenar, pero si lo debe hacer, hágalo suavemente y con leves y sucesivas pisadas al pedal.

Mantener una distancia de seguridad con el coche que circula delante muy superior a la habitual.

Especial precaución con las zonas de umbría, donde da poco o nada el sol, ya que suelen existir con más frecuencia placas de hielo. No se debe pensar que sólo deslizan las zonas que vemos blancas.

Tener en cuenta que, por lo general, los momentos de mayor riesgo de existencia de hielo, son las primeras horas del día y cuando cae el sol.

En caso de accidente o de no poder continuar circulando, intentar dejar el vehículo fuera de la calzada de manera que no obstaculice o pueda provocar accidentes. Si no es posible, llamar al teléfono 112 para dar la ubicación exacta para que acudan los servicios de emergencia.

Si vamos a detener nuestro vehículo para auxiliar a otros conductores con problemas, asegurarse de que no podemos provocar un accidente y que el lugar está correctamente señalizado.

Circular con especial atención y reducir la velocidad en cruces, curvas y cuestas pronunciadas.

Tener en cuenta que los pasos de cebra siguen siendo prioritarios para los peatones, por lo que se deberá reducir la velocidad en sus proximidades para podernos detener con seguridad en caso necesario.

Ponerse siempre (aunque sea de día) el chaleco reflectante obligatorio cuando bajemos del vehículo. Los peatones delante de un coche en marcha sobre hielo, llevan siempre las de perder.



METODO PILATES

• Profesora de Pilates • Titulada por Body Intelligence • Profesora de yoga
Entrenamientos personales y grupos • Trabajo de suelo y con máquinas

• Teléfono de contacto: **652 362 009** • TORRELOTONES



Le acerca a la sierra los mejores
Tés, Cafés
y Chocolates del mundo.

Tea & Sweets Torrelotones es una pequeña
tienda que acabamos de abrir, en el centro
del pueblo, a pocos pasos de la
Plaza del Café,
frente al nuevo Correo.

Tea & Sweets Calle Los Angeles 7
Torrelotones Pueblo Tel: 91 8569063



gl & co
DESARROLLO Y APORTE
A TRAVÉS DEL JUEGO

**crecer de forma
global:
JUGANDO**

- De 0 a 3 años:
 - Rincón de juegos para aprender
 - Psicomotricidad
 - Masaje infantil
- De 3 a 8 años:
 - Talleres que potencian el desarrollo
 - Psicomotricidad
 - Ludoteca

**¡ VEN A JUGAR
CON NOSOTRES !**

C/ Federico del Cerro, 29 (Detrás del Instituto).
Tel.: 91 859 69 49 28250 - TORRELOTONES

Torrelotones

Si desea dar a
conocer su
establecimiento en
la revista municipal
informese en el
teléfono
91 859 11 04

**CONSTRUCCIONES
Y REFORMAS
PEÑUELAS, S.L.**

Pº De la Chopera Nº 13 - 28045 Madrid
Tel/Fax: 91 517 02 00
Móvil: 607 37 25 96
E-mail: cpenuelas@telefonica.net

CONSTRUCCIONES Y REFORMAS

- PROYECTOS EN OBRA NUEVA.
- REFORMAS INTEGRALES DE CHALETS.
- AMPLIACIÓN DE VIVIENDA ACTUAL.
- LEGALIZACIÓN DE DOCUMENTOS.
- SEGREGACIÓN DE PARCELAS Y CONSTRUCCIÓN DE LAS MISMAS.
- ADMITIMOS TERRENOS EN AFORTACIÓN PARA CONSTRUCCIÓN DE VIVIENDAS E INDUSTRIALES.

GARANTIZAMOS POR ESCRITO TODOS LOS TRABAJOS CON PRECIO CERRADO



Torrelodones, referente de I Feria de las Artes Escénicas de Madrid

Torrelodones tuvo un especial protagonismo en la I edición de la Feria de las Artes Escénicas de Madrid, con una mesa redonda sobre compañías de baile residentes en los municipios de la Comunidad.

La asesora de Danza de la Comunidad de Madrid, Ana Cabo, subrayó, durante la celebración de la I Feria de Artes Escénicas, que en la labor de dinamización de la programación cultural existe un punto de inflexión muy importante, “la iniciativa del Ayuntamiento de Torrelodones, en 1998, de acoger, por iniciativa propia, a la compañía de María Pagés como residente. La Dirección de Promoción Cultural de la Comunidad de Madrid se sumó al proyecto y empezó a aportar financiación un año después, abriéndolo a más Ayuntamientos”. En la actualidad son cuatro las compañías residentes de la Comunidad de Madrid. El deseo de la Comunidad es que lleguen a instaurarse un total de ocho compañías de baile residentes. Ana Cabo insistió en la vital



importancia de que las “las compañías se impliquen en la vida municipal”. Laura Jack, Coordinadora de Cultura del Ayuntamiento de Torrelodones, participó en la mesa redonda en la que expuso el caso concreto de esta localidad. Por otro lado, la Concejalía de Cultura del Ayuntamiento de Torrelodones continúa trabajando en la línea de llegar a acuerdos con otras compañías. El próximo proyecto es el de establecer una Orquesta residente en Torrelodones.

“Cómplices y amigos”, Éxito del concierto a favor de los damnificados por el Tsunami

El concierto a favor de los damnificados por el tsunami consiguió recaudar 9.240 euros, que irán destinados a la Congregación de las Hermanas de la Caridad de Santa Ana en las Islas de Andamán, una de las zonas más afectadas y en la que se produjeron 21.000 muertos.

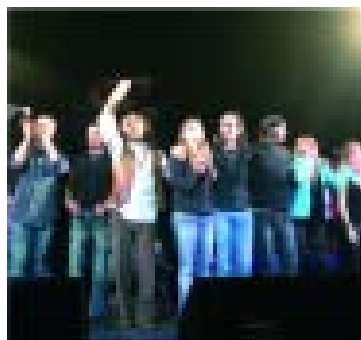

María Pagés

Este mes de Enero recibimos el premio *El público* en el Gran Teatro de Córdoba, en una ceremonia que contó con la asistencia de la Ministra de Cultura, Carmen Calvo Poyato, y de Antonio Gala, entre muchas personalidades andaluzas, además de los premiados, entre los que nos encontrábamos Miguel Ríos (en la foto), Pilar Bardem, Fernando Tejero, etc.

Además, en Casa Patas, en Madrid, nuestra Concejala, Reyes Tintó, y miembros



de la compañía recibieron en mi nombre el premio *Flamenco Hoy*, como mejor bailaora y mejor espectáculo por *Canciones, antes de una guerra*, premio que concede un jurado formado por la crítica nacional de Flamenco.

Estamos preparando nuestra gira por Montreal y París (Teatro Nacional de Chaillot), donde actuaremos los días 4 y 5 de marzo y del 9 al 11 del mismo mes, respectivamente.

Igualmente, estamos ultimando nuestro calendario de actividades como Compañía residente, que se dirigen a acercar y promocionar el mundo de la Danza y del Flamenco entre todos los ciudadanos de Torrelodones y, de esta manera, conseguir un mejor conocimiento, apreciación y disfrute de este arte, ensayos abiertos, actividades con niñas y niños, con músicos, con los mayores, *working progres*, etc.

Otra de estas actividades es nuestro artículo en la revista, que yo considero una ventana abierta para informaros de todo lo que hacemos, y se me ocurre que también sería interesante aprovechar este espacio para invitaros a hacer sugerencias sobre nuestra presencia como Compañía residente. Si algo se os ocurre en torno a este tema, nos lo podéis contar a través de email, que podéis enviar a oficina@mariapages.com o por carta a Compañía María Pagés. Teatro Bulevar, Rosario Manzaneque, 1 28250 Torrelodones, Madrid.

¡Espero vuestras ideas! Un abrazo.

María Pagés

Marzo de 2005

CULTURA TORRELODONES



TEATRO Bulevar

Sábado 5, a las 18:00 h.

Bambalúa Teatro

El Ladrón De Islas

Teatro Familiar.

Precio único: 4,25 €

Sábado 12, a las 20:30

El Otro Lado de la Cama, de David Serrano

Director: Joseph María Mestres.

Adaptación teatral: Roberto Santiago.

Adaptación musical: Coque Malla.

Escenografía: Pep Durán. **Diseño iluminación:** Felipe Ramos.

Reparto: Lucia Jiménez,

Raúl Peña, Diana Lazaro, Coté Soler, Antonio Garrido, Elvira Cuadrapani, Cristina Alcázar, Concha Delgado

Músicos: Teclado: Mauro Mieta. Bajo: Laura Gómez. Guitarra: Sergio García. Batería: Daniel Parra. **Precio:** 12.-€.

Duración: 1 h 40 m.

Una comedia ácida, inteligente, llena de canciones que todos conocemos, de situaciones divertidas, y de personajes cercanos con los que nos sentimos reconocidos.

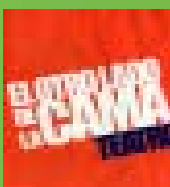
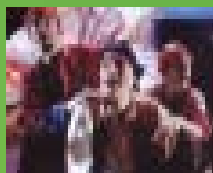

Viernes 18, a las 18:30 h

Fin de Curso del Taller de Danza-Teatro Infantil

El País de los Sueños

Cuento escrito y dirigido por Emilia Massarani. Entrada libre.

Duración: 45 m.

Martes 22, a las 20:30 h

Compañía Teatro de la Danza Estreno

Los Días Felices, de Samuel Beckett

Versión y dirección: Amelia Ochandiano

Reparto: Amelia Ochandiano y Juan Calot

Precio: 6 €

Duración: 1 h 15 m.

Miércoles 23, a las 20:30 h

Voces y Orquesta Sinfónica

“Estrellas de Madrid”

Director: Ángel de Paz

Estreno absoluto del “Magnificat”, de A. De Paz, en homenaje a la Patrona de Torrelozones. Obras de Vivaldi, Bach, Haendel, Mozart, Pachelbel, Rossini, Strauss, A. Lara y A. De Paz. **Precio:** 6 €



Campaña Escolar

Teatralia

Lugar: teatro Bulevar.

Hora: 10:00h

Martes 1

Compañía L'Om Imprebis

Moon

En Moon asistimos al encuentro de una serie de amigos de diferentes países, continentes y culturas que recuerdan el primer día que se conocieron.

Viernes 4

Bambalúa Teatro

Ladrón de Islas

Viaje desde la realidad cotidiana del aula a un universo imaginario poblado de personajes que tienen las caras de sus compañeros de escuela.

Viernes 11

Asociación Cultural por la Danza Trasdanza

Jóvenes en Movimiento

Seis piezas coreográficas en las que la variedad de las músicas, en parte cercanas a los gustos estéticos de los jóvenes.



Exposiciones

Salas Villaseñor y Rafael Botí Casa de Cultura

Hasta el 18 de marzo

María Rubio Cerro y Carolina Veramendi



Sala de Exposiciones

Torreforum

Hasta el 17 de marzo

Laura Artiñano

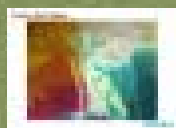

Conferencias

Lugar: Torreforum

Hora: 19:30 h

Información: www.ateneotorre.com

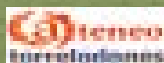

Viernes 4

Publicidad, sus Trucos y Técnicas Subliminales. Del supermercado a la televisión

Ponente: D. Juan Maciá Mercadé, Dr. Ciencias de la Información. Profesor Agregado Facultad Humanidades. Universidad San Pablo-CEU

Viernes 11

Historia de Cuatro Reinas

Ponente: D. Ángel Cuesta, economista e investigador de las reinas de la Edad Media.

Comentario del libro “El Viaje de la Reina”, de Ángeles Irisarri. Dirigido por Rosa María Pedromingo, escritora y profesora de talleres de narrativa.

LA TELEGRAFÍA ÓPTICA EN TORRELODONES (V, último capítulo)

¿ Qué fue de las torres ?

Por Fernando Herreros Hidalgo

En la línea del levante, la impecable torre inserta en el complejo del santuario de Puig-Graciós, en el valle de l'Ametlla, la torre de la Horadada y la de Ascó. Entre Madrid e Irún las torres eran de piedra labrada y asentaban el mecanismo a partir de una altura de 10,5 metros. Aún hoy día se puede observar la única torre que se conserva entera, y se halla en la ladera EN. de la sierra de Urbasa, sobre la localidad navarra de Alsasua, y es conocida con el nombre

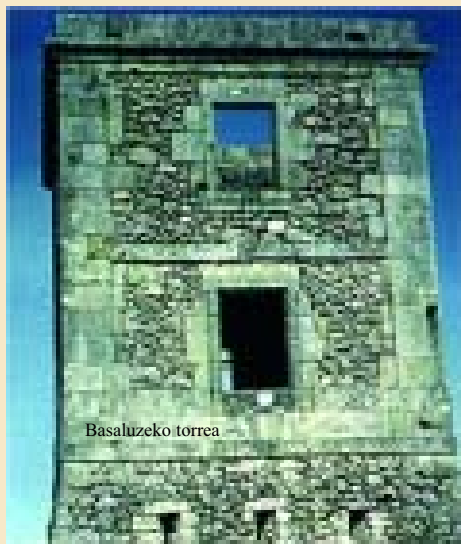

Basaluzeko torrea

de "Basaluzeko torrea". Asimismo, hay un número cercano a la decena cuyos restos son visibles. Más cerca geográficamente del término de Torreldones, fechada el año 1841, poco después de haber obtenido la segregación de C. Villalba, es la torre que se instaló en el término de Alpedrete, en el conocido desde entonces como Cerro del telégrafo (Cabeza Mediana), en la dehesa del Cañal, muy cerca de los límites con Collado Mediano, Moralzarzal y Collado Villalba. Su instalación respondía al trazado por el que se unía la capital con los diferentes Sitios Reales -en este caso con El Escorial y la Granja de San Ildefonso- y hacia el norte. Como se puede apreciar por la

foto, guarda muchas similitudes con la torre navarra y con las ruinas de la que se puede observar en la localidad palentina de Tariago de Cerrato. Pero, la que más interés tiene para nosotros es la que aún se puede divisar en nuestro término municipal, en orientación noreste-suroeste, en el cerro inmediatamente posterior al que se encuentra dominado por su "bisnieto", el repetidor de televisión. El crecimiento de la urbanización en nuestro término municipal, como en el caso de la presa del Gasco, ha tenido una doble consecuencia. Por un lado, ha facilitado el acceso a estas joyas, testigos de la historia. Pero, por el contrario, las propias obras han deteriorado las mismas y su entorno, poniéndolas directamente en peligro si no se acometen algunas medidas para preservarlas. "La Berzosilla" es la zona por la que se puede acceder al heliógrafo. En concreto, por la avenida del Mirador, las calles Fuente del Cerro y del Torreón de manera muy similar a la zona adyacente a la presa del Gasco. Posteriormente, dando un pequeño paseo cuesta arriba, de unos 500 metros, entre bosque bajo y algún muro de piedra en mal estado, accedemos a la misma. La torre se encuentra bastante dañada, aunque completa en toda su apariencia, como se puede apreciar en las fotos. El edificio, siguiendo los cánones, es una torre cuadrada, de tres alturas -planta baja, primer y segundo pisos- rematada por una techumbre de teja roja a cuatro aguas, de la que sobresale la chimenea, oblicua a las paredes trasera e izquierda -según la observemos de frente-. Este tejado hace suponer que, durante algún tiempo, pudo ser utilizada como torre de vigilancia ante el riesgo de incendios, puesto que domina todo el valle del Guadarrama, y toda la región desde Madrid a El

Escorial¹. Además, ha permitido que se conserve todo el conjunto mejor que el resto de sus análogos. En la primera planta existe un balcón, justo encima de la puerta de acceso, otra de las variaciones respecto al resto, que carece de ella. La fachada parece haber sido revocada para adaptar la construcción a su nuevo cometido. En su interior, asomándose por lo que queda de la puerta -sin penetrar, por-

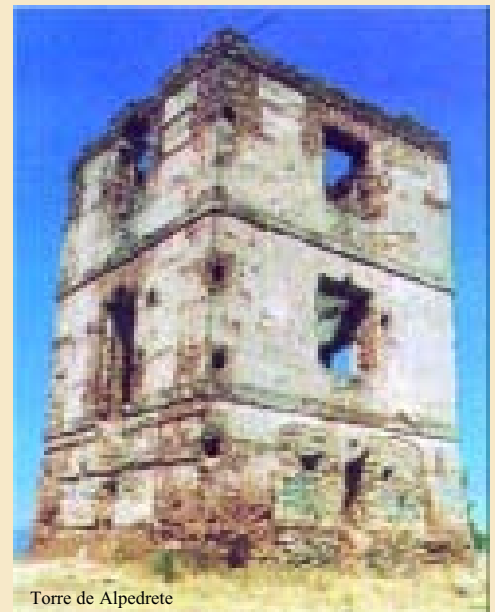

Torre de Alpedrete

que un letrero pintado en la pared, a ambos lados de la puerta, avisa del riesgo de hundimiento-, se aprecia en la esquina derecha, adosada a la pared del fondo, el hogar de la chimenea. En la pared trasera, la escalera de acceso al primer piso, bajo la cual se observa la minúscula ventana que debió sustituir en la reforma a los tres ventanucos que conservan las demás torres. Dos poyetes alargados flanquean la puerta, y una pequeña explanada, que debió estar rematada con una barandilla, culminan el conjunto. Desde esta explanada, en lo alto del cerro, en compañía de la torre, el paisaje es impresionante.

¹ Sobre este asunto ver *Telégrafo óptico con aplicación a los anuncios de incendios en los Reales Pinares y Matas de Valsain*. Madrid. 1879. Imprenta de Ramón Moreno y Ricardo Rojas. 29 p.

Final de campo a través de la

ADS



Torreledones acogió el 28 de enero la final de campo a través de la Agrupación Deportiva de la Sierra. La competición, que se celebró en el circuito de Prado Grande, reunió a más de 1.000 jóvenes de diversos puntos de la Sierra. Las pruebas se disputaron separadas por categorías

(minibenjamín, benjamín, alevín, infantil y cadete), divididas en modalidades femenina y masculina. Los cinco primeros clasificados de cada carrera, así como los tres mejores centros escolares, recibieron unos trofeos como premio de manos del Alcalde, Carlos Galbeño, y del Concejal de Deportes, Fernando González.

Además, los ocho mejores corredores y corredoras en las categorías alevín, infantil y cadete se clasificaron para la final de la Comunidad de Madrid, que se disputó hace

pocos días en San Sebastián de los Reyes. A la cita acudió representando a nuestro municipio Andrea Murillo, que en la final de la ADS quedó en quinta posición en alevín.



Caminando hacia la igualdad

Sábado 5 de Marzo 12:00h

“EL NUEVO CONTRATO SOCIAL ENTRE HOMBRES Y MUJERES”
Organiza: Asociación de Mujeres Progresistas de Torreledones y MCO
Lugar: TORRELEDONES
Ponente: Pilar Pérez García (Asociación de Mujeres Progresistas)
Entrega: Premio Sobor Chacón a la Libertad de Mujeres de Madrid.

Lunes 7 de Marzo 19:30h.

Conferencia “LA IGUALDAD EN LA CONSTITUCIÓN ESPAÑOLA”
Lugar: TORRELEDONES

Martes 8 de marzo 19:00h

Cuentos y Cuentos “LUCES Y SOMBRAS DE LA FEMINIDAD”
Grupo MADRE LUNA DE 200
Lugar: TORRELEDONES

Miércoles 9 de Marzo

Villa Cultural de Madrid
RUTA “FEMINISMO TEMÁTICA CON PERSPECTIVA DE GÉNERO”
Salida: Sábado: 19:00h. De la Plaza del Café.
Inscripciones en Servicio Social.

Jueves 10 de Marzo 19:00h

Una Proposición de “EL DIARIO DE BRIGIT JONES”
Una Charla de “Torreledones”
Aula: 19:45h. en Plaza del Café
El curso está patrocinado por el Ayuntamiento de Torreledones y el Ayuntamiento de San Sebastián de los Reyes.
Inscripciones en Servicio Social.

Viernes 11 de marzo 19:00h

Taller “CANTABRAS DE SUAVES”
Lugar: CENTRO CÍVICO TUPAL DE ALPARGATE
Aula: 19:30h. Desde Plaza del Café.

Marzo - Abril

Seminario “EDUCACIÓN EN VALORES”
Coordinado por el equipo de trabajo de la información y comunicación del Servicio Social.



Semana de La Mujer



Ayuntamiento de Torreledones



Vuelve Tiri!!!

Tras seis largos meses de lesión, David García "Tiri", volvió a una convocatoria del Torrelodones C.F.

David García "Tiri" caía lesionado en el primer partido de liga de la presente temporada, en el encuentro que enfrentó a los de Torrelodones contra el Moralzarzal. Faltaban pocos minutos de encuentro cuando en una desafortunada jugada, en el que el juego ya estaba parado, Tiri pisaba la pelota y se lesionaba. Aparentemente no parecía tener excesiva gravedad, pero tras unas semanas de incertidumbre, y de malestar general, las pruebas médicas a las que fue sometido revelaban el alcance de la lesión...**ROTURA PARCIAL DEL LIGAMENTO CRUZADO ANTERIOR.** Mal comienzo para el excelente portero del Torre. Los primeros meses fueron de reposo, la mejoría a penas se hacia latente. Despacio, pero gracias a su gran fuerza de voluntad, Tiri empezaba a asomar la cabeza y ya por el mes de Noviembre comenzaba a trotar y hacer ejercicios de potenciación del cuádriceps. La vuelta parecía más cercana, pero el parón de Navidad, hacía que los plazos de vuelta a los terrenos



de juego tuvieran que posponerse un poco más. Poco a poco, Tiri iba cogiendo volumen en su cuádriceps (imprescindible para soportar el peso en su mal trecha rodilla) a la vez que se metía de nuevo en la dinámica de grupo. El último y definitivo paso para su recuperación total tuvo lugar en el mes de Febrero, cuando le concedieron el alta

médica. Tiri volvía a "sentirse" futbolista (solo los que hemos pasado por una situación así comprendemos el sufrimiento) y de nuevo entraba en una convocatoria del primer equipo. Ahora tendrá que luchar por hacerse con el puesto de titular, y no lo tendrá nada fácil, gracias a las excelentes actuaciones que esta teniendo Antonio. La recuperación del Tiri es una de las más gratas noticias que podemos tener hasta la fecha, al margen del liderato, el buen juego, etc...

Bienvenido de nuevo Tiri, ahora a demostrar lo buen portero que eres, y disfruta del fútbol, que después de tanto sufrimiento tendrás tu recompensa. Reseñar también el susto que nos llevamos todos cuando Borja hubo de ser sustituido con pérdidas de visión y mareo tras sufrir un golpe en la cabeza. Tras pasar 24 horas en observación, (por precaución) fue dado de alta.



Tiri, tercero por la izquierda

Guillermo Galán García

Esta tarjeta vale mucho...

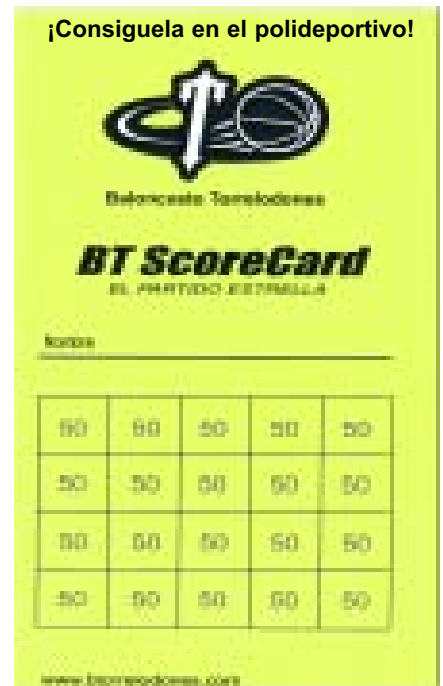

Ya está en marcha el proyecto de captación de público para los partidos de los equipos Senior de baloncesto. El Cimaga Torreldones ha lanzado la BT Score Card, una tarjeta de puntos que premiará la fidelidad de los aficionados con interesantes regalos y sorteos de cenas y viajes.

El funcionamiento de la tarjeta es sencillo. Por cada *Partido Estrella* (todos los domingos a las 12:15) al que se asista, el espectador recibirá 100 puntos. En caso de que se trate de un partido del Senior A, que está jugando el ascenso a Primera Nacional, serán un total de 150 los puntos de bonificación que percibirá cada aficionado por disfrutar del espectáculo, ya que además de baloncesto de alto nivel, también habrá durante los tiempos muertos la actuación del equipo de animación del club (*Aeroteam*). Por si fuera poco, existe una forma de conseguir 50 puntos extra: llevando a dos amigos o familiares al encuentro.

Con la tarjeta de puntos, ver los partidos de baloncesto será recompensado con entradas, camisetas, cenas y viajes

Viajes Ecuador Torreldones. Los premios, no sólo se consiguen a través de la *BT Score Card*. En cada partido destacado de la jornada, se realizará el sorteo de una cena para dos personas en La Raclette de Capone y de camisetas a medida, gentileza de Mago's.

Premios

Con 500 puntos, se obtiene de manera gratuita dos entradas para partidos ACB y de Liga Europea. Y con 1.000, se participa en el sorteo de dos fines

SI QUIERES ESTAR AL DÍA VISITA NUESTRA WEB

www.btorreldones.com



El inminente futuro del Minifutbol

Cuando en el verano de 1971 un grupo de amigos –desde la infancia– iniciaron un campeonato al que llamaron Minifútbol, no eran en absoluto conscientes de la repercusión que, con el transcurso de los años, iba a tener en la historia y en la vida social de Torrelodones y de sus habitantes.

Durante los veranos de doce años, el Minifútbol se desarrolló en “Villa Torresana”, gracias a la **generosidad** del matrimonio formado por D. Pedro García de Leániz y D^a Carmen de la Torre, al abrir las puertas de su casa a **todos**, tanto veraneantes, como residentes: el Pueblo y la Colonia, hasta entonces muy distanciados, se unieron en aquella casa. Después de un año de interrupción, en el verano de 1984, el Mini se celebró en el antiguo Casino (donde actualmente se encuentra la Casa de Cultura), merced a las facilidades dadas aquel año por el Alcalde de nuestro pueblo, D. Serapio Calvo. Tras otro año de parón, en 1986 reanudó su andadura –que duró tres veranos– en los terrenos del Club de Campo, gracias a D. Francisco Carrasco y a D. Mario Mingo. Diez largos años hubo que esperar, hasta que en 1998, con el apoyo constante y entusiasta del Alcalde, D. Enrique Muñoz, Minifútbol inició la etapa actual en lo que ahora se llama Torreforum.

A lo largo de esta andadura, se han celebrado 23 campeonatos de verano y 6 de invierno, amén de otros torneos de menor importancia, así como un sinfín de actividades de carácter lúdico, al margen de las propiamente deportivas, con una participación realmente importante en todas ellas. ¡Con más de 3.000 jugadores distintos ha

contado Minifútbol en estos años!. El éxito de esta participación lo atribuimos, entre otros, a los siguientes puntos:

- La inscripción individual de jugadores, sin discrimina-

ción alguna por razones de edad, sexo, minusvalía, marginación o ideología política: en el Mini **todos** tienen cabida, no buscamos figuras.

- La forma de confeccionar los equipos mediante sorteo: un campeonato lo juegas con unos compañeros que, a lo mejor, no conoces, y al siguiente te tocan enfrente y ya son amigos.

- La colaboración de jugadores y familiares para ayudar a todo lo que sea necesario: el Mini es de todos y entre todos hay que llevarlo adelante, aquí **no hay poltronas**.

- Fundamentalmente, la **independencia**, el no estar vinculado a ningún organismo o entidad: si el Mini dependiera de alguna institución deportiva oficial o similar, no dejaría de ser un campeonato de los muchos que se organizan, donde todo te lo dan hecho. Hoy se abre un futuro nuevo para nuestra Asociación: el inevitable crecimiento urbanístico de nuestro pueblo, nos va a obligar a abandonar el campo que actualmente estamos utili-

zando para trasladarnos, al parecer en breve, a otro muy próximo con unas instalaciones magníficas y un montón de plazas de aparcamiento. Y nos da pena. Sí, pena por el esfuerzo y dedicación empleados durante seis años para tratar de mejorar, día a día, un terreno desaprovechado y donde no se molestaba a nadie, donde muchos, niños y mayores, han disfrutado pegando patadas a un balón o tomando un refresco o unas cañas al término de los partidos o durante los mismos, en un modesto chiringuito situado a pie de campo pero que tiene una importancia trascendental para el cumplimiento de los fines sociales de nuestra Asociación. Algún medio ha calificado nuestras instalaciones de “obsoletas”, pero nosotros estamos muy orgullosos de ellas y, es más, las consideramos muy dignas para nuestras metas. Pero..., en fin, las circunstancias obligan a cambiar los pocos metros que quedan de monte por nuevas viviendas, así –estamos seguros– captaremos más minifutboleros.

Ante este próximo futuro, las personas que actualmente estamos al frente del Minifútbol, persistiremos en la defensa e impulsión de nuestro objetivo fundamental: **el fomento de la amistad a través de la práctica deportiva**. Por todo ello, confiamos plenamente en que las palabras y buenas intenciones de nuestro actual Alcalde, D. Carlos Galbeño, lleguen a buen término.

AD Minifútbol

www.minifutbol.com

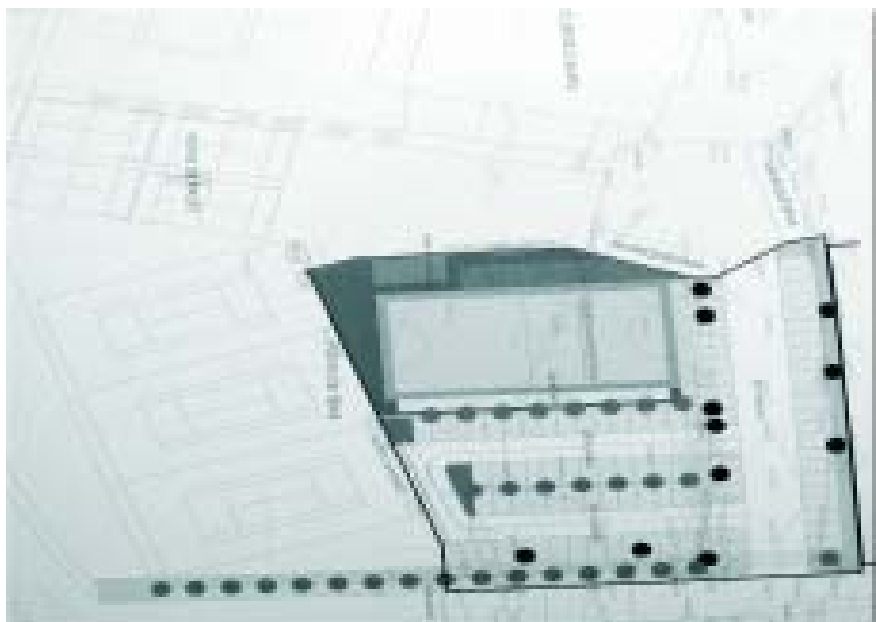

Un minuto Señor Alcalde

“Si los unos no vais a querer escucharnos ya y los otros no pueden oírnos aún, ¿para quienes escribir hoy?”

Jardiel Poncela.

La verdad es que cabe preguntarse por qué y para quién se escribe. Te sabes observado, con lupa, por detractores y felicitado, a la chita callando, por los seguidores. Escribo para estos últimos y para mí. Me siento bien al transformar ideas y pensamientos en sujeto verbo y predicado.

Y luego a jugar con la sintaxis, inventar palabras, cuya fonética se asocia a adjetivo adecuado, o al sustantivo esperado. Y corregir y volver a corregir hasta que cada movimiento produce deterioro en lo escrito.

Esta misión de hacer llegar lo que sucede, o lo que nos parece que sucede, en Torreldones, tiene su *ging* y su *gang*. No siempre nos produce placer la crítica, que seguro es mal recibida, ni el halago mal comprendido, que parece buscar algo del personaje favorecido.

Pero lo que más me gusta es reírme, en especial de mí mismo. Eso me parte. Es divino de la muerte. Pruébalo, a reírse de usted no de mí.

En esta ocasión me veo obligado a retomar el tan manido tema del micropartido político, tanto a nivel nacional como a nivel local, de IU. A nivel nacional pide el **NO a Europa**; apoya a **Ibarreche**; se opone a todo lo que se mueve y mantiene una actitud stalinista ya olvidada. A nivel local, es decir a nivel de Torreldones, inventa historias para desacreditar; relata hechos de los que se desconoce su procedencia y otras muchas cosas que no caben en una columna limitada en extensión como ésta. Los que no compartimos estos comportamientos, que somos muchos en el pueblo, queremos dejarlo bien claro, para que a nadie le quede duda, sin pedir firmas, para lo que lo único que hay que hacer es poner una mesa petitoria, en la Plaza de la Constitución, un domingo soleado. Se lo diré una vez más: es en las **urnas** donde se deben buscar los apoyos.

Letona

MUJERES con mayúscula

NO ESTAMOS SEGURAS



En el último número de la revista Torreldones hemos ido informándonos sobre el aumento de la plantilla de la Policía Local, la construcción del Centro de Seguridad y del nombramiento de un nuevo jefe

de Policía, prometiéndonos mayor seguridad a los vecinos, y si pensamos con un poco de lógica, tendría que ser así. Sin embargo en la Colonia, en los últimos meses, ha aumentado considerablemente la delincuencia; hasta el punto de ir mirando hacia atrás cada vez que salimos solas a la calle, y digo solas, porque los atracadores son tan valientes que siempre eligen como víctimas a las personas más vulnerables. En los meses de mayo y junio ya hubo unos cuantos atracos, siguiendo siempre las mismas pautas: dos o tres personas y asalto por la espada. No voy a decir nada de los que entran en las viviendas o comercios, porque yo creo que a estas alturas de la película, ya han entrado en todas las casas, incluida la mía y han desvalijado más de un negocio. Lo que es verdaderamente preocupante, es que ya no se esconden, atacan a la luz del día y a cara descubierta. A un vecino muy querido de la Colonia le han atacado ya dos veces. La primera se conformaron con “la bolsa”; la segunda, además de la bolsa fueron a buscarle también la vida, le apalearon, le tiraron al suelo y allí le dieron patadas hasta que se cansaron. Por lo general, estos delincuentes se mueven entre las calles próximas a la estación de tren y Jesusa Lara, donde paran los autobuses que van y vienen de Madrid, supongo que buscando una vía de escape fácil una vez cometido el delito. No voy a pararme a pensar si son del Norte, del Este o del Sur... la delincuencia no tiene raza ni credo. Es la forma más cómoda y cobarde de ganar un dinero a costa de personas honradas y de buena fe. En la Colonia hay miedo porque en el último mes, han sido varias las mujeres atacadas con intimidación y mucho me temo que ya no se conforman sólo con el dinero. Me comentaban que a una vecina la asaltaron dos individuos en las escaleras de la Travesía del Parque. Por suerte para ella, practica las artes marciales, y en menos que canta un gallo los dejó fuera de combate. Tal vez tengamos que apuntarnos a un curso acelerado de defensa personal ya que cada día hay menos seguridad aunque haya más policía.

Nane

CENTRO DE ESPECIALIDADES ODONTOLÓGICAS

Directora: *Adelaida Parra*

- ORTODONCIA
- ENDODONCIA
- ODONTOPEDIATRÍA
- PERIODONCIA
- CIRUGÍA DE IMPLANTES

C/ Los Angeles, 2 portal 3, 1º
Tel.: 91 859 02 09

ALVARO CALVO ABOGADO

- ESPECIALISTA EN
- CIVIL
 - MERCANTIL
 - ACCIDENTES DE TRÁFICO
 - SEGUROS

TELÉFONOS
91 859 40 24
91 344 00 18
607 814 380



Abrimos todos los días.
DIANA, JUEGOS DE MESA

Y LOS JUEVES UN REGALO A NUESTRO GRAN SUPLENTE

CARLOS FERRAZ, TORRELOZONES (PUEBLO)
Tel.: 91 859 23 81



Club de Campo - Torreforum
Carretera de Torrelozones 8
91 859 67 08

Pza. Francisco II
91 859 01 65



TORRELOZONES
C/ Los Angeles nº 16
91 859 05 23
91 859 03 00

GALAPAGAR
C/ Frontera nº 15
91 858 68 16
91 858 68 32



EXCLUSIVAS DOMINGO
GESTIÓN INMOBILIARIA

Fundada en 1951
54 años de profesionalidad y eficacia avalan nuestra gestión

VENTA DE PISOS - PROMOCIONES - CHALETES
PARCELAS - LOCALES - APARTAMENTOS
ALQUILER DE PISOS Y CHALETES

C/ JESSICA LARA, 43 TORRELOZONES (COLOMIA)
TEL: 91 859 04 25 - 91 859 01 02 ROSA MACÍAS
E-mail: rosadomingo@red.es www.colexclusivadomingo.com



- Bolsos
- Zapatos
- Bisutería
- Ropa
- Manualidades
- Enmarcados
- Lanas
- Punto de cruz

C/ Jessica Lara 43, Local 6-8-9
Tel: 91 859 04 25 - 91 859 01 02
Torrelozones Colonia



• Medicina general
• Cirugía, Radiología
• Urgencias 24h. TEL: 91 859 49 89
• Peluquería y baños

SEGUROS:
Servicio Laboral de 10:30 a 13:30 y de 18 a 21h.
Servicio Laboral de 10:30 a 13:30 y de 17 a 20:30h
Sábados y Domingos De 11 a 14h

Camino de Valladolid, 36 (frente al Zece).
Torrelozones Pueblo. TEL: 91 859 49 89



TALLER + MERCERÍA

Cortinas
Estores

Edredones
Celchas

C/ Nagal, 3, 28250 Torrelozones (Madrid)
Tel.: 91 859 52 59

CENTRO DE ESTUDIOS SHANNON

TELÉFONO 616244440

C/ JESSICA LARA, 43 TORRELOZONES (COLOMIA)



IMPARTIMOS CLASES DE:

- MATEMÁTICAS
- FÍSICA
- QUÍMICA
- LENGUA ESPAÑOLA
- FRANCÉS
- INGLÉS
- PORTUGUÉS

EnmarcArte

- ⇒ TALLER MARCOS
- ⇒ MATERIAL BELLAS ARTES
- ⇒ PRECIOS ESPECIALES
- ⇒ EXPOSICIONES
- ⇒ SE HACEN ESPEJOS A MEDIDA

Camino de Valladolid, 14
Tel.: 91 859 57 34

Rosario Macías

ABOGADOS
ADMINISTRACIÓN
DE FINCAS

Teléfono: 91 859 43 34
Fax: 91 859 54 35
Edificio Plaza, 2º B
Plaza del Caño s/n
28250 Torrelozones

Aprobado el concurso para construir el parking subterráneo

En el último Pleno Municipal se aprobó el proyecto para la construcción y explotación del aparcamiento de la Calle Real y el concurso para su concesión. Según una encuesta de Sigma Dos, el 75 por ciento de los vecinos se muestra a favor de esta infraestructura.



Los puntos segundo y tercero del Pleno celebrado el pasado 17 de febrero concitaron el mayor interés de la sesión. El debate se centró en la aprobación de alegaciones al proyecto para la construcción y explotación del parking subterráneo de la Calle Real y del concurso, por procedimiento abierto, para su concesión. La lectura del informe de los servicios técnicos y jurídicos

en el que se rechazaban determinadas alegaciones dio paso al debate político. La Portavoz de AVIT, María Jesús Rodríguez, volvió a plantear las alegaciones presentadas por su grupo, entre las que destacan las referidas al número final de plazas, el importe exacto de las obras, la duración de la concesión de la explotación, el importe de las tarifas y los términos del Convenio con los propietarios de parte del terreno que se verá afectado por la ejecu-

ción de la obra. Por último, manifestó su acuerdo con la necesidad de crear aparcamientos, aunque no consideró adecuada la fórmula planteada por el Equipo de Gobierno.

A continuación, Esmeralda Gonzalbo, en representación de IU, solicitó la retirada del proyecto por ser el “peor emplazamiento”. Asimismo, denunció que las tarifas podrían ser superiores a las cobradas por el Ayuntamiento de Madrid.

Por el Grupo Socialista, José Manuel Orozco recordó que habían solicitado la retirada de este proyecto varias veces, criticando al Equipo de

El 75 por ciento de los vecinos cree que el parking subterráneo mejorará la situación del tráfico

Gobierno por llevarlo a término. El Portavoz Socialista criticó que aunque el coste de la infraestructura, de más de siete millones, no saldrá de las arcas públicas, al final lo pagarán “todos los usuarios”. En el trunfo de réplica, Orozco defendió su tesis con el respaldo de las firmas recogidas por el PSOE “en contra del aparcamiento”.

El Portavoz del Grupo Popular, Fernando González, recalzó que la valoración de las alegaciones fue realizada por los técnicos municipales y no por el Equipo de Gobierno, ante lo que mostró su sorpresa por el hecho de que al Partido Socialista “no le sirvan dichos informes”. Del mismo modo, recordó que la construcción del aparcamiento estaba incluida en el programa electoral del PP y rechazó la duda de IU con respecto a las tarifas, que se conocerán “cuando se cierre y adjudique el concurso”. El Portavoz Popular subrayó la importancia de la peatonalización de la Calle Real y el hecho que el coste económico del nuevo *parking* para el Ayuntamiento “va a ser cero, y el beneficio para los vecinos: absoluto”. González ofreció los datos de una encuesta de Sigma 2, según la cual “el 75% de los vecinos considera la construcción de un *parking* subterráneo y la implantación del estacionamiento regulado, como la mejor opción para mejorar el tráfico en la zona”. Finalmente, los dos puntos referidos al aparcamiento subterráneo fueron apro-

bados por nueve votos a favor del PP y ocho en contra de PSOE, IU y AVIT.

Moción sobre Seguridad



El grupo Popular presentó una moción sobre seguridad en el municipio en la que solicitaba al Gobierno de la nación que “cubra las vacantes existentes” con “la dotación de 3.000 nuevos agentes”. La Portavoz de AVIT, María Jesús Rodríguez, manifestó que la segu-

ridad “constituye un elemento fundamental”, Miguel Mur, por IU, criticó la inversión que realiza la Comunidad en las BESCAM en detrimento de temas como educación y sanidad. Por su parte, José Manuel Orozco, por el Grupo Socialista, solicitó la retirada de la moción, aprobada por los 10 votos del PP y AVIT y 7 abstenciones de PSOE e IU.

Condena de Actos Terroristas

La presentación de esta moción por parte del Grupo Popular originó el voto particular de IU, con la adhesión del PSOE, para que ésta se desglosase en dos; la primera, condenando el terrorismo y apoyando a las víctimas y, la segunda, en referencia los acontecimientos posteriores a la manifestación convocada, el pasado 22 de enero, por la Asociación de Víctimas del Terrorismo, cuando fueron detenidos dos militantes del PP, uno de ellos vecino de Torrelodones. En el texto se manifestaba el apoyo a “todas las vícti-



mas del terrorismo”, la condena a todo acto terrorista y la preocupación por las “actuaciones dirigidas contra dos ciudadanos [...] que quiebra la seguridad jurídica, los derechos y las libertades de la ciudadanía”, según las palabras del portavoz popular, Fernando González.

El PP y AVIT votaron a favor, mientras que IU se abstuvo. El PSOE se levantó de la mesa de Plenos y no votó la moción.

Área Homogénea Sur

El 10º punto del Orden del Día abordó la resolución de alegaciones y aprobación definitiva del Plan Parcial Modificado del Área Homogénea Sur. La portavoz del Grupo AVIT señaló que su deseo de conocer la situación de la conexión de esta zona con la urbanización Los Bomberos y la construcción del subterráneo que uniría las vías de servicio de la A-6. Miguel Mur, por el grupo de IU, también manifestó sus dudas sobre la financiación de este paso subterráneo, con un coste de unos 6 millones de euros. El propio Alcalde, ante la noticia publicada en un medio de comunicación sobre este punto, que esgrimió la portavoz de AVIT, confirmó que lo dicho a la prensa es que se trataba de “una actuación municipal. Nadie ha dicho que vaya a ser a cargo de las arcas municipales”. El portavoz del PSOE, José Manuel Orozco, puso el acento en el aprovechamiento de las cesiones para “desarrollar un ambicioso plan de vivienda protegida”. Julián Nieto, del grupo Popular, confirmó la conexión del AHS con Los Bomberos y la construcción del paso subterráneo que unirá ambas vías de servicio, a cargo de los promotores del Área Homogénea Sur y Los Llanos. Este punto fue aprobado con los nueve votos del PP y las ocho abstenciones de PSOE, IU y AVIT.





¿A qué se oponen?

A la oposición se le supone la facultad de contradecir a quien gobierna y proponer alternativas. Lo que causa mayor extrañeza es que la oposición se ejerza contra los intereses y deseos de los vecinos. Las firmas que presuntamente había recogido el Partido Socialista contra la construcción del *parking* de la Calle Real tienen frente a ellas un incontestable dato. Una encuesta realizada por Sigma Dos que



refleja que el 75 por ciento de los torrelodonenses han entendido que el estacionamiento subterráneo es la mejor medida para solucionar el problema del tráfico y el aparcamiento en el centro del Pueblo. En Villalba, el Gobierno local (del PSOE) va a cometer una acción similar, y allí el PP, en la oposición, les ha dado su apoyo. Véase la coherencia y la diferencia. Ante la evidencia, la izquierda de este municipio hace ojos ciegos y oídos sordos. También sufren

FACILIDAD DE APARCAMIENTO

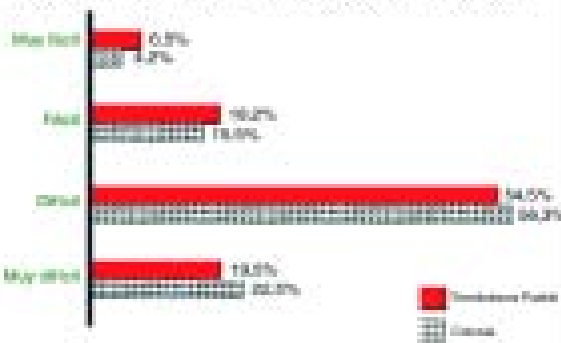

de amnesia al recordarles que esta actuación va unida a la peatonalización de la Calle Real, que supondrá que los vecinos puedan disfrutar de espacios libres de coches en una zona con óptimas condiciones estéticas. ¿Y qué proponen? Un aparcamiento disuasorio en el Vertedero, que ya formaba parte del programa del PP y que es una de las actuaciones que va a llevar a cabo el Equipo de Gobierno en favor de los usuarios del transporte público.

Sobre Recalificación Área Homogénea Norte

Desde hace meses planea sobre la política municipal una serie de medidas urbanísticas que dan al traste con los criterios de sostenibilidad que a nuestro juicio deberían mantenerse en el desarrollo urbanístico de Torrelozón. El PP, que gobierna en Torrelozón desde 1987, ha dilapidado los años de fuertes ingresos procedentes del urbanismo, llegando a esta legislatura con escaso patrimonio y obsesionado por la necesidad de incrementar los ingresos con cualquier fórmula, aunque llegue a ser depredadora.

Nos parece una frivolidad que la máxima autoridad local, el alcalde, anuncie y extienda la idea de que va a plantear la recalificación de un suelo protegido, suelo que protegió por unanimidad la anterior corporación, igualmente presidida por el PP.

El alcalde intenta justificar su empeño de recalificación con razones tan ilógicas como que la zona se encuentra en un claro proceso de degradación medioambiental, lo que resulta sumamente contradictorio con el hecho de que en la pasada legislatura el AHN fuese calificada por todos los grupos políticos, incluido el PP, como zona especialmente protegida por su condición medioambiental. Una vez más el PP esconde sus intenciones bajo un parapeto de causas que no se ajustan a la realidad, no es la primera vez y mucho nos tememos que no será la última. Se ha inventado el concepto de "suelo productivo". Ya se pueden imaginar para quien sí que va a ser productivo.

Sobre Colegio Privado en el Área Homogénea Sur

Los rumores se confirman y en el último Pleno, a pregunta directa de la concejal del PSOE Estrella Alonso, la responsable de educación Reyes Tintó reconoció que se ha solicitado la implantación de un colegio privado concertado sobre suelo público del Área Homogénea Sur.

Esto confirma la lamentable política del PP en la Comunidad de Madrid, en la que una vez más manifiesta su apoyo indiscriminado a la educación privada en detrimento de la pública. Los rumores que habían sido recogidos por el PSOE se confirman ahora en el reconocimiento de las negociaciones con entidades privadas para dicho concierto, abriendo con ello un nuevo frente de confrontación política entre el gobierno y la oposición del PSOE, que una vez más demandó nuevos centros educativos, de primaria y ampliación del instituto, en esa zona de fuerte expansión urbanística.

Sobre el aparcamiento en la C/ Real

Bueno, pues si la justicia no lo detiene, el PP va a iniciar su proyecto de construir un aparcamiento bajo la c/ Real, proyecto que fue aprobado en el pasado Pleno con el voto en contra de toda la oposición. Su coste total, incluyendo reposición de servicios, será de 7,7 Millones de euros. Sí, 7,7 millones, aunque nos acusaran en su día de mentir cuando dijimos que iba a superar los 6 millones. El paso del tiempo quita y da razones.

¿Recuerdan aquel concurso de El Precio Justo? ¿A cuanto creen que va a costar la hora para amortizar esa obra? ¿Cuánto pagaremos los vecinos y vecinas por aparcar en zona azul y zona verde?

psoe.torre@ayto-torrelodones.org

Pza de la Constitución 11, 2º piso, Tf.- 918591411



El PP, en solitario, ha aprobado definitivamente el proyecto del **parking subterráneo en c/Real**, además del pliego de condiciones para la concesión de su construcción y explotación durante 50 años, que también lleva añadido el cobro de las zonas de estacionamiento restringido (zona azul) durante 20 años, como mínimo.

Ni un solo razonamiento político se dio, en respuesta a las alegaciones y alternativas que plantean los tres grupos de oposición. ¿Qué razones ocultas existen para persistir en un proyecto nada eficaz, carísimo y negativo tanto para comercios como para vecinos?. **1).-No soluciona el problema específico** de circulación, de falta de aparcamientos disuasorios (para quienes van a Madrid o trabajan en esa zona) y de rotación del estacionamiento en las calles comerciales. Los dos estudios técnicos realizados sobre la movilidad en la zona señalan que la clave no es conseguir más plazas de estacionamiento, sino diferenciar los problemas de la zona comercial y de los aparcamientos para estacionamientos largos.

2).-No es viable económicamente. ¿ En la actualidad, qué empresa de construcción se embarcaría en una inversión superior a siete millones de Euros, más los gastos no cuantificados por expropiación e indemnizaciones a los propietarios y vecinos afectados; en subsuelo granítico; con un proyecto técnico que no es suyo y un plan de amortización en 50 años, siempre que funcione bien la explotación de los aparcamientos?. Los rendimientos inmobiliarios son mucho más inmediatos y sin riesgo para las constructoras. Solo desviaciones del proyecto y del pliego, harían suficientemente rentable el negocio. La empresa Vallehermoso ya apunta por donde podrían ir los tiros, en sus alegaciones, cuando sugiere la cesión de parcelas municipales para realizar viviendas. ¡La carrera política de nuestro alcalde, no tiene precio!.

3).-Perjudica a los residentes y al pequeño comercio. El impacto de las obras en inaccesibilidad, ruido, suciedad, circulación de vehículos pesados o explosiones, perjudica a los vecinos y pone en quiebra a muchos comercios.

El Grupo Municipal de IZQUIERDA UNIDA propone:

a) Poner en práctica un plan de **mejora del transporte urbano** consensuado entre los grupos municipales, con 4 líneas de microbuses que unan los puntos principales del municipio cada 10 minutos. Ya en preparación, con el Consorcio de Transportes.

b) **Habilitar tres aparcamientos disuasorios**, que además pueden funcionar como intercambiadores con las líneas urbanas, adecuando las paradas de ambos: en Club de Campo (J.Castro), antiguo vertedero (Larrea-Villalba) y parcela municipal de Avda. de la Dehesa; con desvío por Los Robles de los servicios de línea de Hoyo (611), en los horarios que no coincide con la línea 612 que tiene allí la cabecera.

c) **Estacionamiento limitado, en las zonas comerciales** estrictamente, **con la primera hora gratuita** (al menos) y tarjeta de residentes.

Peatonalizar la c/Real únicamente desde Plaza Aytº hasta esquina c/Fco. Sicilia, NO suprimiendo así la salida o entrada al núcleo del Pueblo (tan escasas) ni unas 80 plazas estacionamiento.

¿Por qué no se prueba durante unos meses nuestra alternativa?. unas medidas inmediatas, inocuas y con un coste mínimo, que resolverían el problema. ¿O es que no es eso lo que se pretende?

iu.torre@ayto-torrelodones.org
- tño.-91 856 21 55- 859 14 07



COLABORACIÓN REVISTA FEBRERO 2005

Se ha celebrado un nuevo Pleno en el que se ha tratado la aprobación del proyecto de construcción del aparcamiento de la calle Real, el concurso para la concesión de construcción y explotación del mismo, así como la regulación de aparcamiento restringido en Torre Lodones, y la resolución de las alegaciones presentadas por los grupos de la oposición y de particulares.

AVIT mantuvo su posición reconociendo que el problema del aparcamiento en nuestro pueblo es una realidad pero que la solución no debe ser la que se pretende adoptar. Es más, el argumento que esgrime el PP de que este proyecto se encontraba en su programa electoral ha sido rebatido por nuestra portavoz en el sentido de que en ningún caso se señalaba en el mismo que fuera a construirse un aparcamiento subterráneo, solución que nos parece inadecuada para un pueblo serrano como el nuestro, en el que la relación entre las molestias ocasionadas a los vecinos y el perjuicio para los comerciantes y el supuesto beneficio que acarrearía no lo justifican.

Consideramos que existen alternativas menos gravosas, como es la de habilitar en el antiguo vertedero una zona para aparcamiento disuasorio llevando hasta allí las paradas de autobuses urbanos e interurbanos estableciendo un pequeño intercambiador.

Las zonas más congestionadas por el aparcamiento deberían regularse con unas tarifas simbólicas y mínimas consiguiendo así una rotación de vehículos que beneficiaría a vecinos y comerciantes sin los graves perjuicios que ocasionará la construcción del proyectado aparcamiento.

Una vez más desde AVIT manifestamos la necesidad de crear más plazas de aparcamiento en los núcleos urbanos dada la carencia actual, lo cual merma la posibilidad de expansión del comercio local en nuestro municipio, pero no compartimos la solución adoptada de aparcamiento subterráneo.



Torrelodones celebra el CARNIVAL 2005

El programa de Carnaval, elaborado por la Concejalía de Cultura, dio cabida a todas las edades. El viernes 4 de febrero, tuvo lugar en Torreforum una merienda para los mayores de la localidad, que contó con la actuación de la orquesta Trío Latino. Por otra parte, los centros escolares del municipio organizaron diversas fiestas en la que registraron una gran participación de los alumnos.

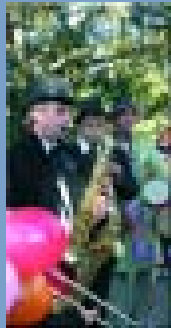

Torreforum fue escenario, el sábado, de una cena de disfraces que incluyó la actuación de los humoristas de El Club de la Comedia: Sinacio y Leo Harlem.



Los más pequeños tuvieron la oportunidad de participar en el Concurso Infantil de Disfraces que se celebró en el Polideportivo Municipal. Más de 150 niños, de hasta 12 años, desfilaron poniendo de manifiesto su gracia y fantasía.



Además de la merienda, todos pudieron disfrutar del espectáculo ofrecido por El Club de la Imaginación en el que los piratas constituyeron el hilo conductor de numerosos juegos y canciones.

El Mercadillo

- ¿Tiene su casa vacía el mes de agosto?. Familia seria y responsable residente en Inglaterra busca alquilar, casa o apartamento, en Torrelodones para el mes de agosto. Interesados, por favor contacten por correo electrónico con headleyj@bupa-intl.com

- Contabilidad. Profesor licenciado imparte clases particulares a domicilio –financiera, sociedades, costes y análisis-, experiencia y buenos resultados. Teléfono 91 858 83 91.

- Licenciada en Filología Inglesa, bilingüe imparte clases de inglés todos los niveles. Exámenes de Cambridge. Conversaciones. Teléfono: 629.088.854.

VIVIR LA MENOPAUSIA Sin renunciar a tu silueta

La menopausia constituye una etapa natural en la vida de la mujer. Es un estado psicológico que marca el final de la fertilidad. Se define por la ausencia de menstruación durante un año. La



menopausia es uno de los mayores cambios hormonales en la vida de una mujer, al igual que la pubertad y el embarazo. La menopausia ya no es sinónimo del final de la vida. Al contrario, ciertas mujeres ven en ello la ocasión de empezar de nuevo a vivir.

Las mujeres refieren numerosos trastornos, como sofocos que pueden acompañarse de sudores intensos, irritabilidad, cambios de humor o trastornos del sueño. Son muy frecuentes las modificaciones, como un cambio en la silueta, caracterizado por la retención de agua y una redistribución de las grasas y su acumulación a nivel abdominal. La piel se vuelve más seca, menos tónica, el óvalo del rostro se desdibuja, y pueden aparecer arrugas y acné. También se dan otros trastornos, como sequedad vaginal, dolores articulares, descalcificación y aumento del colesterol. Todo ello es el signo de una alteración hormonal (carencia de estrógenos). Para afrontar los sus efectos hay tratamientos naturales, como las phyto-hormonas y la soja, que contiene, principalmente, dos isoflavonas: la genistena y la daidzena. Un estudio ha demostrado la importancia de la soja en la alimentación, de hecho en las mujeres asiáticas los sofocos y otros síntomas son poco frecuentes. Según estudios científicos, la soja ayuda a compensar los desequilibrios hormonales en las mujeres con menopausia.

Es aconsejable acudir a vuestro médico, que os hará las revisiones oportunas, y es importante cuidaros, hacer ejercicio, los masajes, cuidaros la piel, a la que, en esta etapa, le falta oxígeno y pierde elasticidad. Es necesario hidratar la piel del cuerpo, aplicar cremas reductoras y reafirmantes. En la cara aplicaros cremas que eviten la pérdida de agua, como el extracto de calabaza, la vitamina A, vitamina C, oligoelementos, en particular el zinc. ¡Cuidaros en la alimentación y daros ese homenaje, os hará sentir de maravilla!

Teresa Quero

Instituto de Belleza Q-Kalos

página www.telefonica.net/web/q/kalos.html

PROGRAMACIÓN DE SEMANA SANTA

Parroquia de San Ignacio de Loyola

Domingo de Ramos, 20 de Marzo
12:30 h.: Bendición de Ramos, Procesión y Misa

Jueves Santo, 24 de Marzo: 18:00 h.: Celebración Solemne de la Cena del Señor. 19:30 h.: Vía Crucis Procesional en el Recinto Ferial. 23:00 h.: Hora Santa. Visitas al Monumento toda la noche

Viernes Santo, 25 de Marzo: Durante la mañana visita al Monumento, Confesiones y Comunión a los Enfermos. 17:00 h.: Oficios solemnes, Adoración de la Cruz y Comunión. 19:30 h.: Procesión del Santo Entierro y Adoración del Santo Cristo

Sábado Santo, 26 de Marzo: 23:00 h.: Solemne Vigilia Pascual, Misa de Resurrección y ágape fraterno en el Salón Parroquial

Domingo de Resurrección, 27 de Marzo: 11:45 h.: Salida de la Procesión del Encuentro. 12:15 h.: Encuentro del Cristo Resucitado con su Madre, en Torreforum. 12:30 h.: Santa Misa de Resurrección.

Parroquia de la Asunción de Nuestra Señora

Domingo de Ramos, 20 de Marzo: 11:30 h.: Bendición de Ramos y Procesión desde la Parroquia hasta el "Parque JH". 12:00 h.: Celebración de la Misa

Jueves Santo, 24 de Marzo: 19:00 h.: Misa de la Cena del Señor. 22:00 h.: Procesión del Silencio.

Viernes Santo, 25 de Marzo: De 8:00 a 18:00 h.: Vela del Santísimo
18:00 h.: Oficios – Adoración de la Cruz. 21:00 h.: Vía Crucis Procesional

Sábado Santo, 26 de Marzo: 23:00 h.: Solemne Vigilia Pascual y Misa de Resurrección

Domingo de Resurrección, 27 de Marzo: 11:45 h.: Salida de la Procesión del Encuentro. 12:15 h.: Encuentro del Cristo Resucitado con su Madre, en Torreforum. 12:30 h.: Santa Misa de Resurrección

* Se suspende la

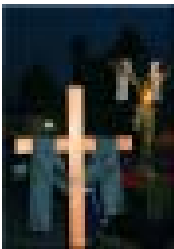

Iglesia de La Merced, Los Peñascales



Domingo de Ramos, 20 de Marzo: 11:30 h.: Bendición de Ramos, Procesión y Eucaristía.

Jueves Santo, 24 de Marzo: 18:00 h.: Celebración de la Última Cena del Señor. 22:00 h.: Hora Santa

Viernes Santo, 25 de Marzo: 11:00 h.: Solemne Vía Crucis. 18:00 h.: Celebración de la Muerte del Señor

Sábado Santo, 26 de Marzo: 09:00 h.: Celebración de la Vigilia Pascual

Domingo de Resurrección, 27 de Marzo: Misas a las 10:00, 12:00, 13:00 y 20:00 h.

Curso de Primeros Auxilios

La Asociación de Amas de Casa de Torreledones agradece a Protección Civil el curso que ha impartido a los miembros de este colectivo sobre primeros auxilios. El éxito de esta iniciativa supone la próxima convocatoria de una nueva convocatoria. Por otro lado, el calendario de salidas y viajes de la Asociación para este trimestre prevé una visita a la Fábrica de Campofrío, el 22 de marzo; un viaje a Portugal, el 2 de abril; y una excursión a Valladolid, el 16 de abril. Para solicitar más información e inscribirse, se puede llamar a los teléfonos 91 859 18 60 y 91 859 29 09.

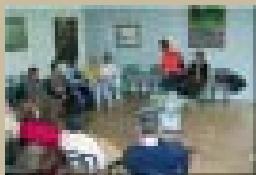

Nacimientos

Hace año y medio que Mari Carmen y Chema fueron padres. Les damos, nuevamente, la enhorabuena por el nacimiento de su nueva hija, Claudia, que nació el pasado 10 de febrero, con un peso de 4,705 kg.

XIII Campeonato de Mus, Tute y Dominó



Durante el mes de febrero han tenido lugar, en el Club del Jubilado del Pueblo, las competiciones de mus, tute y dominó, cuya entrega de premios se realizará el próximo 12 de marzo.

La mujer como arquetipo en la mitología

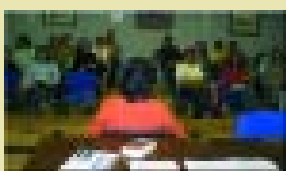

de los arquetipos femeninos en la mitología clásica y en las tradiciones vasca, mediterránea y judeo-cristiana.

La Asociación de Mujeres Progresistas de Torreledones realizó el pasado 10 de febrero, en Torreforum, una nueva conferencia con el título *La Mitología de la Gran Madre. El Renacer de la Diosa*, bajo la dirección de Rosa Pedromingo. En la charla se trató el significado

Polen y Alergias

La Concejalía de Sanidad recomienda la página web de la Consejería de Sanidad de la Comunidad de Madrid, www.madrid.org/polen. En ella, se actualizan diariamente los datos sobre los índices de 18 tipos de polen, además de proporcionar un calendario polínico y consejos para las personas alérgicas.

“Cuernos”

de Joaquín Leguina

Por Daniel Argote

Joaquín Leguina, además de fundamental político dentro del ámbito nacional, esconde una faceta que a muchos resultará novedosa, porque además de una pluma fluida y creativa tiene una fecunda imaginación. En sus temas, en otras novelas tuyas que he podido leer, como en ésta, nos desarrolla temas políticos, actuales, cubriéndoles con la intriga y sucesos necesarios para dejarnos leer una novela policíaca de primera índole.

Además, en sus líneas podemos notar que es un gran conocedor de Europa, ya que su prosa recorre todo el continente persiguiendo pistas que no siempre, sólo a veces, acompañan al fin buscado.

Con esta novela, descubrimos modos de afrontar o de acometer la infidelidad, falta o virtud, dependiendo de a quién preguntemos, que acompaña a nuestra especie desde el comienzo de los tiempos, y no hará falta que nombre a la llamada Eva con su manzana.

Pero aquí hablamos de personas con rangos importantes dentro del gobierno de un país, o de su misma diplomacia, y es curioso hasta qué punto las personas, tanto en esta novela como en muchas ocasiones en la vida real, son, somos capaces de renunciar a principios tan básicos como el estallido personal ante una infidelidad, por conservar ese puesto que hemos alcanzado, esa cantidad en nómina mensual, esa situación social que hemos logrado y que valoramos más que la misma dignidad personal.

Y esta novela termina como empieza. Una reunión de gente importante, todos con rostros amigables y sonrisas en muchos casos forzadas, y todos ellos conscientes que aquel que tienen a su diestra les está engañando, les está utilizando si no es por un ascenso, será por cuestiones económicas, y si no con su propia mujer. Pero todos sonríen en la reunión, porque así es la diplomacia, un juego malabar entre poderes e intereses en el que hay que participar con sangre fría, y cediendo el corazón a otros.

Y ya terminando con estos temas, que a mí tampoco es que me agraden en exceso, propondré el libro para el próximo mes, recomendando “Nanas para dormirlos... y despertarlos”, de Alfredo Gómez Gil, libro ideal para enfrentarnos al frío que ahora no arrecia, pero que las noticias amenazan con devolvernos.

Deseando lo disfrutéis y recuperéis viejas costumbres colaboracionistas, quedo esperando vuestras cartas y, como siempre, leyendo os dejo, siempre leyendo.

CARTAS

Mejorar el Cementerio

El cementerio es un lugar importante para los vecinos de Torrelodones pues allí descansan nuestros seres más queridos. Y acudimos con frecuencia a visitarles. Pero encontramos que está habitualmente descuidado. En concreto hay arena en las escaleras, que hacen peligroso el tránsito y más cuando se forma barro. En la zona ampliada hay huecos llenos de flores antiguas en descomposición, que no se retiran. ¿No hay una cuadrilla de obreros encargada del mantenimiento periódico? Aún es peor el hueco abierto al campo en la parte más baja, pues así queda el cementerio abierto y expuesto a los actos vandálicos. Cualquier día puede ocurrir y acudiremos indignados al Ayuntamiento por su manifiesta irresponsabilidad. Desde aquí pido que se cierre ese hueco, quizá con una puerta sólida y que se ponga una valla metálica alta sobre el cerramiento de piedra actual. Es tarea del Ayuntamiento mantener con dignidad este cementerio y evitar posibles asaltos. Todos lo agradeceremos.

Manuela Ortiz

Respuesta de la Concejalía de Obras y Servicios

Estimada señora:

En relación a su escrito debemos hacer algunas matizaciones. El acceso al cementerio donde se acumula la arena, a la que hace usted referencia, pertenece al cementerio parroquial, y es por tanto esta institución quien posee competencias en esta materia. En cuanto al resto de las instalaciones, existe un planteamiento de limpieza y mantenimiento que se realiza en varias ocasiones a lo largo del año. Próximamente, empleados de este Ayuntamiento llevarán a cabo estas labores. En cualquier caso, es probable que estas tareas requieran una mayor regularidad. Actualmente se están sometiendo estas consideraciones a estudio y agradecemos sus indicaciones que, como las de otros vecinos, nos ayudan a diseñar unos servicios acordes con las necesidades del municipio, sobre todo en materia tan sensible como es el lugar donde reposan los restos de nuestros seres más queridos.

En referencia al hueco que cita usted en su carta, podemos anunciar que se trata de un acceso, por la parte posterior del cementerio, en el que se va a instalar próximamente una puerta. Esta obra de mejora está contemplada en los Presupuestos Municipales de este año y, por los inconvenientes que puede suponer el estado actual de esa zona del recinto, es de máxima prioridad para esta Concejalía llevar a cabo la reforma en el plazo más breve posible.

Le reitero mi agradecimiento por sus observaciones y propuestas y quedo a su disposición para cualquier aclaración complementaria.

Mariano González
Concejal de Obras y Servicios

JORNADAS:

LA NUTRICIÓN AL DÍA

3 DE MARZO, 18:00 H.
NUTRICIÓN: Conceptos y pautas.

8 DE MARZO, 18:00H.
NUTRICIÓN INFANTIL

10 DE MARZO, 18:00H.
ANOREXIA, BULIMIA, VIGOREXIA. Nutrición y tercera edad.

15 DE MARZO, 18:00H.
NUTRICIÓN Y ENFERMEDAD
Diabetes, Colesterol y Obesidad

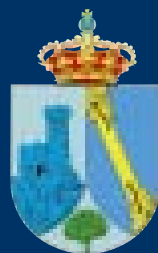

Ayuntamiento de Torrelozón
Concejalía de Sanidad

Las jornadas tendrán lugar en TORREFORUM
La duración de cada tema se estima en unas 3 horas
Organizado por la Concejalía de Sanidad
Consejería de Sanidad de la Comunidad de Madrid

TORRELOZÓN (PUEBLO)

PISOS Y DUPLEX

de 1, 2, 3 y 4 dormitorios

URBANIZACIÓN *Villa Paloyola*

- Piscina
- Zona común
- Céntrica
- Buenas comunicaciones

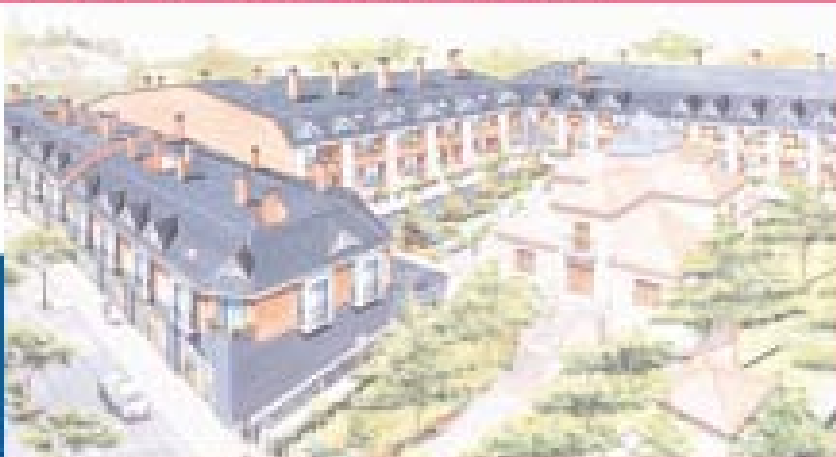

accord
RESIDENCIAL

www.accord-residencial.com

91 859 66 44

Entra en tu casa

www.inmoNR.com

91 859 55 60

Plaza del Caño, Edificio Plaza, Local 1
28250 Torrelodones (Madrid)



NR

Consulting Inmobiliario

Pisos
Chalets
Apartamentos
Promociones
Solares
Parcelas
Garajes
Locales Comerciales



Pisos de dos y tres dormitorios desde 279.471 euros,
y chalets independientes desde 643.083 euros.
Obra nueva en la mejor zona de Torrelodones.