

Una gestión magnífica del Dr. Francisco Palenzuela al frente de la Delegación de los Servicios Sanitarios de la Provincia

Viajar por la provincia de Madrid, recorrer sus pueblos y sus aldeas, constituye una evidente y provechosa enseñanza. Permanece el paisaje a través del tiempo, pero los pueblos han cambiado en los últimos quince años. Es muy raro —tal vez imposible— encontrar un rincón en la provincia que no tenga impreso de algún modo el signo de nuestro tiempo. Una escuela blanca, un Ayuntamiento de airoso perfiles arquitectónicos, un Centro Sanitario, una Casa del Médico...

Siempre hubo un Gobierno Civil de la provincia y una Diputación Provincial. Organismos cuya simple denominación indica claramente que su cometido está un poco más allá del contorno urbano de la capital donde tiene su sede. Organismos cuya misión primordial consiste precisamente en estudiar y resol-



Casa del Médico de Olmeda de las Fuentes



Casa del Médico de Moralarzal

ver los pequeños problemas de los pueblos; esos pequeños problemas que, en su conjunto, han sido siempre el gran problema de España. Mientras los Gobiernos Civiles y las Diputaciones fueron entidades rutinarias, nidos mezquinos de baja política de partido, España, desalentada y fría, caminaba a marchas forzadas hacia el desastre. Hasta que el 18 de julio de 1936 cambió su destino; cambiaron los hombres y los modos de hacer; cambiaron los Gobiernos Civiles y las Diputaciones Provinciales.

Madrid ha sido en este aspecto una provincia afortunada. Hombres como Carlos Ruiz y como el Marqués de la Valdavia, percatados de la trascendencia y de las responsabilidades de sus puestos de mando, supieron hacer suyas las inquietudes rurales tanto tiempo olvidadas; visitaron los pueblos, entablaron contacto con sus habitantes... y actuaron.

En la Diputación Provincial encontraron eco, como tantos otros, los proble-

mas sanitarios del agro. No era una tarea fácil ni podía ser rápida. Pero el entusiasmo del Marqués de la Valdavia y férreo dinamismo del doctor Palenzuela, Diputado Presidente de la Comisión de Sanidad, se impusieron a los obstáculos y a las dificultades. Y surgió, el año 1948, en Santa María de la Alameda, el primer Centro Sanitario; ahora son ya cincuenta los que funcionan. Comenzó en 1951 la entrega de botiquines de urgencia; y ya se han entregado setenta y siete. Se inauguró, en 1947, en Puebla de la Sierra, el abastecimiento de aguas; y van inaugurados veinticuatro, aparte de numerosas subvenciones a otros Ayuntamientos para remediar este problema y reparaciones llevadas a cabo en abastecimientos antiguos. Las cifras son siempre áridas, pero resultan elocuentes.

No es frecuente que los médicos que ocupan destacados cargos políticos dediquen una parte, o la totalidad, de sus desvelos a las cuestiones sanitarias. Francisco Palenzuela ha sido en esto la excepción. Durante sus ocho años de gestión en la Diputación Provincial ha volcado en la tarea sanitaria muchas ilusiones, ha convertido en realidades muchos propósitos. Y no se ha limitado a entregar botiquines, a presupuestar los fondos necesarios para la construcción de Centros Sanitarios. En cada entrega, en cada inauguración, él y Valdavia han acudido a los pueblos, han hecho acto de presencia en las más escondidas



Casa del Médico de Hoyos de Manzanares



Casa del Médico de Villarejo de Salvanes

aldeas de la provincia, llevando con su palabra y con su obra un aliento humano y optimista, un aliento de renovación y de fe.

Ellos, en fin, han sentido la preocupación por el individuo, no sólo por su cargo, sino en cuanto significa como valor humano. Y el proyecto, tantos años acariciado por los médicos rurales de contar con una vivienda amplia, higiénica y decorosa empieza a ser una patente realidad. En Hoyo de Manzanares, en Olmeda de las Fuentes —aquí es justo recordar la intervención de José M.^a Ruiz Heras—, en Villamantilla, en Villarejo de Salvanes y en Moralzarzal, las Casas del Médico, verdadero modelo en su género, ya están edificadas y en ellas viven a gusto, dignamente, los compañeros que desempeñan la titular. Y se construyen actualmente las de Fuente el Saz y Alcobendas.

Cada año la Diputación reparte una serie de premios en metálico entre los médicos de la provincia que más se han distinguido por sus trabajos científicos o por el conjunto de su labor, así como entre los prestigiosos colegas que prestan sus servicios en los hospitales madrileños que dependen de la Corporación Provincial. Es un modo de estimular a todos en el trabajo y en los afanes de cada día.

La labor sanitaria llevada a cabo por la Diputación madrileña, que puede ser un ejemplo importante, ha sido encauzada y puesta en marcha por el doctor Palenzuela, que ahora, por imperativos legales, cesa en su cargo de diputado. Pero cesa dejando atrás una semilla poderosa y habiendo puesto los definitivos cimientos de la total transformación sanitaria de la provincia. El plan quinquenal de la Diputación, 1955 a 1959, comprende la instalación de ciento veinticin-

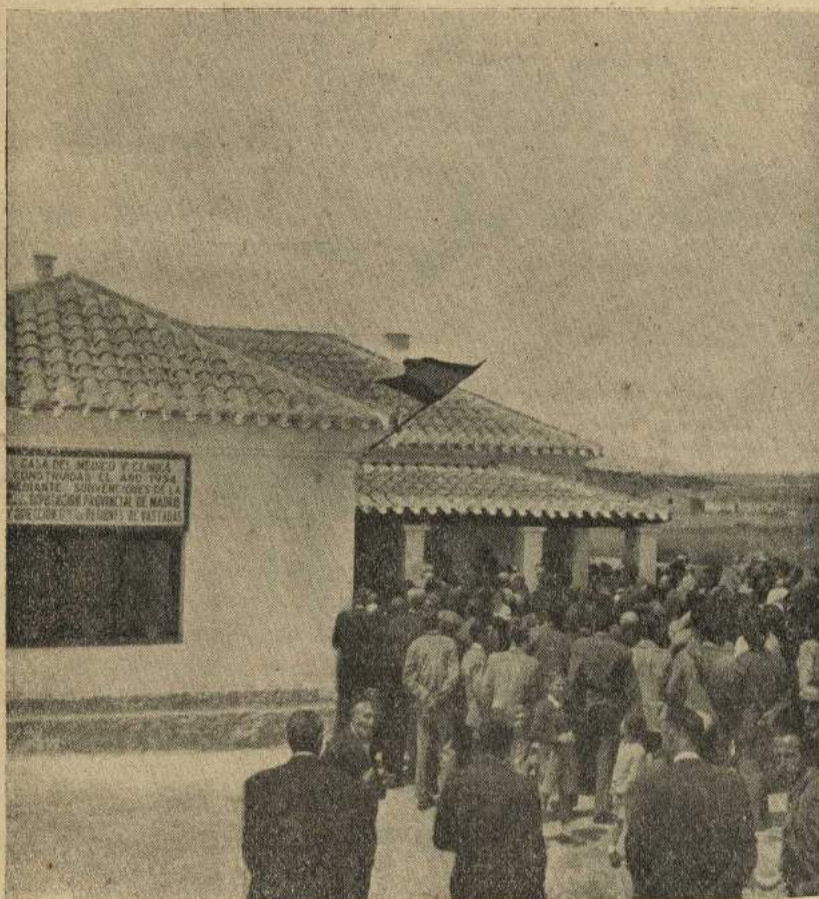

Casa del Médico de Villamantilla

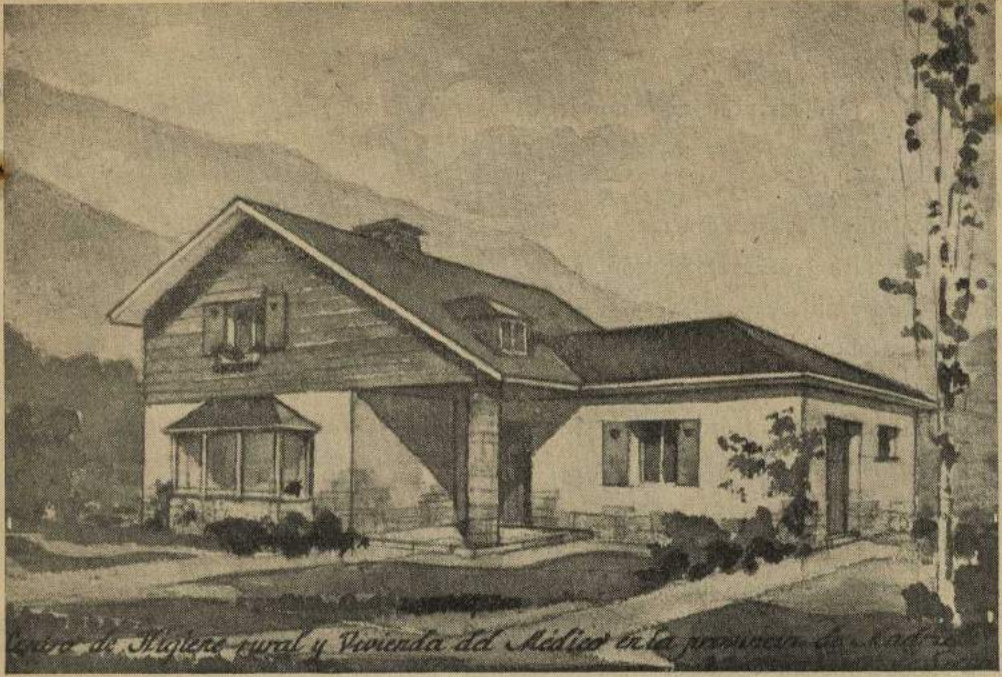

Centro de Higiene rural y Vivienda del Médico en la provincia de Antioquia

Casa del Médico para zona de Sierra

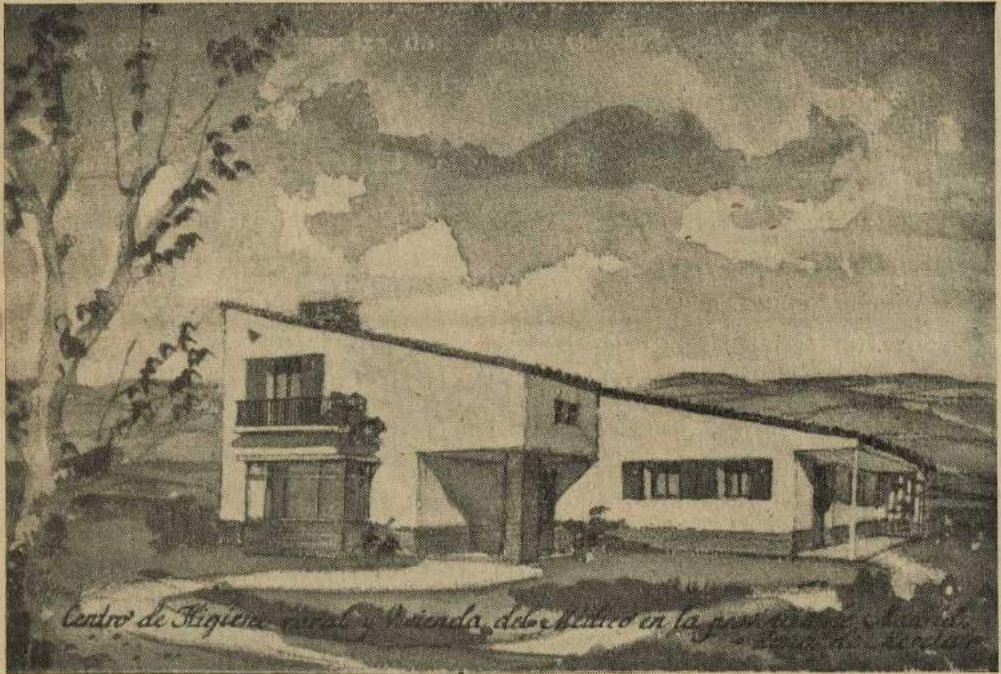

Centro de Higiene rural y Vivienda del Médico en la provincia de Antioquia

Casa del Médico para zona de Meseta

**Médicos premiados por la Diputación Provincial de Madrid
en los años 1952, 1953 y 1954**

Dr. Joaquín Alfonso López	Villaviciosa de Odón.
» Marcelino Gutiérrez Aragón.	Rascafría
» José Fernández Ocaña.	Fuenlabrada.
» Juan Martínez López	Ciempozuelos.
» Eulogio Martín Juan	Torrejón de Ardoz.
» Pedro Antonio Cornago Fernández	Pozuelo de Alarcón.
» Carlos Cortés de la Vega.	Olmeda de la Cebolla.
» Pedro Alvarez Nouvilas	Villalba.
» Arsenio Plaza Ballesteros.	Torrelaguna.
» Tomás Ledesma Calavia	Torrelaguna.
» Antonio Box María Cospedal	Cadalso de los Vidrios.
» José Sánchez Morate	Getafe.
» Isaías Sánchez Gil	Gascones.
» J. Eduardo Aguirre.	Gargantilla de Lozoya.
» Angel González Hernán	Pinilla de Valle.
» Antonio Miguel Riaza	Villamanrique de Tajo.
» Bernardo Barrio Sanz	Buitrago.
» Rafael Guilabert Pérez.	Pelayos de la Presa.
» Daniel Almazán Casaseca	Valdilecha.
» Alberto Pedrosa Serrano.	Montejo de la Sierra.
» Samuel Granda Sancho	San Sebastián de los Reyes.
» Antonio López Colomé	Talamanca de Jarama.
» José Ruiz Capillas	Colmenar Viejo.
» Alejandro Menéndez González	Cadalso de los Vidrios.
» José Picazo Braña	Alcalá de Henares.
» Tomás Ramos Martínez	Alcalá de Henares.
» José María Ruiz Sandoval	Cabanillas de la Sierra.
» Luis Fernando Pérez Santamaría	Canencia.
» Cayetano Sánchez Tejedor	Daganzo.
» Arturo Laplana Pintre	Estremera.
» Lorenzo Azofra Cervera	Getafe.
» Manuel Zalba Modet	Getafe.

- Dr. Rafael Urizar Giménez. Guadalix de la Sierra.
 » Luis Contreras Poza Guadarrama.
 » Rafael Pacheco Fernández Robledillo de la Jara.
 » César Rodríguez Valderrama San Martín de Valdeiglesias.
 » Demetrio Julián Cervera Velilla de San Antonio.
 » José Miguel Más Casamayor Villanueva de la Cañada.

Srta. Victorina Rodrigo del Pozo, Enfermera de Buitrago, por los valiosos servicios realizados con motivo del trágico accidente de aviación ocurrido en Somosierra en diciembre de 1953.

Premio a la más relevante actuación en tareas de investigación científico-médica: Al Servicio dirigido por don Gregorio Marañón Posadillo.

Don Enrique A. Sáinz de Aja, premio extraordinario.

Premios a los señores Médicos de la Beneficencia Provincial por la labor de investigación científico-médica en los distintos Servicios de la Corporación: Don Manuel Pérez Lista, don José Zapatero, don Jesús Fernández Pleyán, al trabajo presentado conjuntamente por don A. Pereira Martínez y don J. Iglesias Puga, don Luis Ruigómez Iza, don Antonio García Pérez, don Rafael Alcalá Núñez, don M. Ruiz Rivas, don J. Díez Yanguas, don P. Ruiz Buitrago, don Tomás Rodríguez Mata, don Santiago Larregla Nogueras, don Vicente Sanchís Olmos, don José Gay Prieto, don Jesús Fernández Muro, don Amador Schuller Pérez, don Braulio Atienza Ortega, don Enrique Fernández Basave y don Amalio Pérez Coutiño.

El importe de los premios, en los tres años, ha alcanzado la cifra de 254.250 pesetas.

Casas del Médico inauguradas

Hoyo de Manzanares.	Villarejo de Salvanes.
Olmeda de las Fuentes.	Moralzarzal.
Villamantilla.	

En construcción

Fuente el Saz.	Alcobendas.
----------------	-------------

Relación de pueblos a los que se les ha entregado botiquines hasta la fecha

Puebla de la Sierra.
El Berrueco.
Venturada.
Canencia.
Robledillo de la Jara.
Quijorna.
Robregordo.
Boadilla del Monte.
Valdelaguna.
Pedrezuela.
Zarzalejo.
Valdemaqueda.
Anchuelo.
Villalbilla.
Torrejón de la Calzada.
Titulcia.
El Vellón.
La Hiruela.
Villavieja.
Horcajo (Aoslos)
Gargantilla.
Piñuécar.
Brea.
Valdaracete.
Fresnedillas.
Colmenar del Arroyo.
Hoyo de Manzanares.
Rozas de Puerto Real.
Navas del Rey.
Chapinería.
Arroyomolinos.
La Cabrera.
Cervera.
Somosierra.
El Atazar.
Garganta de los Montes.
Ribatejada.
Oteruelo.
Moralzarzal.

Villanueva del Pardillo.
Horcajuelo.
Villanueva de Perales.
Villamanrique.
Corpa.
Pelayos.
Cenicientos.
Alpedrete.
Estremera.
Aldea del Fresno.
Cubas.
Serrada de la Fuente.
Moraleja.
Villamantilla.
Sevilla la Nueva.
La Acebeda.
Mangirón.
Navas de Buitrigo.
Braojos.
Navarredonda.
San Mamés.
Navalafuente.
Rascafría (Campamento).
Sieteiglesias.
Pinilla del Valle.
Prádena.
Berzosa de Lozoya.
Horcajo.
Brunete.
Boadilla del Monte.
Cenicientos.
Pinilla de Buitrigo.
Paredes de Buitrigo.
Madarcos.
Torremocha.
El Alamo.
Cadalso de los Vidrios.
Villa del Prado.

Relación de Centros de Ayuda Benéfico-Social instalados hasta la fecha

Santa María de la Alameda.
San Agustín de Guadalix.
San Sebastián de los Reyes.
Loeches.
Arganda.
Torrejón de Ardoz.
Parla.
Pinto.
Meco.
Cabanillas de la Sierra.
Torrejón de Velasco.
Torrelaguna.
Talamanca de Jarama.
Valdetorres.
El Molar.
Miraflores de la Sierra.
Morata de Tajuña.
Alcorcón.
Villaviciosa de Odón.
Villanueva de la Cañada.
Pozuelo de Alarcón.
Lozoya.
Montejo de la Sierra.
Perales de Tajuña.
Getafe.

Valdemorillo.
Rascafría.
Fuenlabrada.
Tielmes.
Leganés.
Chinchón.
Olmeda de las Fuentes.
Mejorada del Campo.
Villalba.
Bustarviejo.
Campo Real.
Ciempozuelos.
Buitrago.
Valdilecha.
Pelayos.
Navalcarnero.
Villamanrique de Tajo.
Navas del Rey.
Alameda del Valle.
Villarejo de Salvanes.
Villamantilla.
Brunete.
Fuente el Saz.
Moralzarzal.

Abastecimiento de agua

Pueblos

Torrejón de la Calzada.
Cervera de Buitrago.
Robledillo.
Berzosa.
Serrada.
Chapinería.
Gandullas.
El Berrueco.
Navalafuente.
Robregordo.
Montejo.
Brea del Tajo.
Pozuelo del Rey.
Moralzarzal.
Paredes de Buitrago.
El Espartal.
Gascones.
Brajos.
La Serna.

Pinilla de Buitrago.
Somosierra.
Cabanillas.
Casarrubuelos.
Navas del Rey.
Chozas de la Sierra.
San Mamés.
Villavieja.

Subvenciones

Mangirón.
Oteruelo.
La Hiruela.
Alameda del Valle.
El Atazar.
Lozoyuela.
Pinilla del Valle.
Batres.
Sevilla la Nueva.
Villamanrique de Tajo.